

REGIÃO AUTÓNOMA DA MADEIRA
GOVERNO REGIONAL
SECRETARIA REGIONAL DOS RECURSOS HUMANOS
DIRECÇÃO REGIONAL DO TRABALHO

ANUÁRIO DE ESTATÍSTICAS SOCIAIS
DA
REGIÃO AUTÓNOMA DA MADEIRA
(Indicadores Sócio-Laborais)
1989 – 1994

DIRECÇÃO REGIONAL DO TRABALHO

Rua de João Gago, nº 4 – 1º *9000 Funchal
Telefs.: 226603 e 227788 – Fax 231455

Elaboração: DIVISÃO DE ESTATÍSTICA DO TRABALHO
Junho 1997

ÍNDICE

NOTA DE APRESENTAÇÃO

BREVE CARACTERIZAÇÃO DA REGIÃO AUTÓNOMA DA MADEIRA

NOTAS EXPLICATIVAS GERAIS

SINAIS CONVENCIONAIS

1. INDICADORES GLOBAIS - SÍNTESE INFORMATIVA GERAL

NOTA EXPLICATIVA

- GRÁFICO 1 - População total, activa e empregada de 1989 a 1994
- GRÁFICO 2 - Remuneração média mensal base e ganho
- QUADRO 1.1 - Indicadores globais

2. POPULAÇÃO

CONCEITOS

- GRÁFICO 3 - Distribuição percentual da população total por grupos etários em 1989 e 1994
- QUADRO 2.1 - População total, por sexo e grupo etário
- GRÁFICO 4 - População activa por sexos de 1989 a 1994
- GRÁFICO 5 - População empregada por sexos de 1989 a 1994
- QUADRO 2.2 - Distribuição da população residente estimada, por concelho e sexo
- QUADRO 2.3 - População total com cinco e mais anos, por grau de instrução e sexo
- GRÁFICO 6 - Repartição da população activa segundo a condição perante o trabalho em 1989 e 1994
- QUADRO 2.4 - População total, por sexo e condição perante o trabalho
- GRÁFICO 7 - Distribuição da população activa por grupos etários em 1989 e 1994
- QUADRO 2.5 - População activa, por sexo e grupo etário
- QUADRO 2.6 - Taxa de actividade, por sexo e grupo etário
- QUADRO 2.7 - População inactiva, por sexo e grupo etário

3. ESTRUTURA EMPRESARIAL

NOTA EXPLICATIVA

CONCEITOS

- GRÁFICO 8 - Número de empresas, por actividades em 1989 e 1994
- GRÁFICO 9 - Número de estabelecimentos, por actividades em 1989 e 1994
- QUADRO 3.1 - Número de empresas, por actividades
- QUADRO 3.2 - Número de pessoas ao serviço nas empresas, por actividades
- QUADRO 3.3 - Número de empresas no Comércio por Grosso e a Retalho, Restaurantes e Hotéis
- QUADRO 3.4 - Número de pessoas ao serviço nas empresas no Comércio por Grosso e a Retalho, Restaurantes e Hotéis
- QUADRO 3.5 - Número de estabelecimentos, por actividade
- QUADRO 3.6 - Número de pessoas ao serviço nos estabelecimentos, por actividade
- QUADRO 3.7 - Número de estabelecimentos no Comércio por Grosso e a Retalho, Restaurantes e Hotéis
- QUADRO 3.8 - Número de pessoas ao serviço nos estabelecimentos no Comércio por Grosso e a Retalho, Restaurantes e Hotéis
- QUADRO 3.9 - Número de empresas e de estabelecimentos, por dimensão
- GRÁFICO 10 - Distribuição percentual das empresas e pessoas ao serviço, por dimensão da empresa em 1989 e 1994
- QUADRO 3.10 - Distribuição percentual das empresas, por actividade, segundo a dimensão da empresa (Março 1989)
- QUADRO 3.11 - Distribuição percentual das empresas, por actividade, segundo a dimensão da empresa (Outubro 1994)
- QUADRO 3.12 - Distribuição percentual das pessoas ao serviço nas empresas, por actividade, segundo a dimensão da empresa (Março 1989)
- QUADRO 3.13 - Distribuição percentual das pessoas ao serviço nas empresas, por actividade, segundo a dimensão da empresa (Outubro 1994)
- GRÁFICO 11 - Número de empresas por concelho em 1989 e 1994
- QUADRO 3.14 - Número de empresas e distribuição percentual, por concelho segundo a dimensão da empresa (Março 1989)
- QUADRO 3.15 - Número de empresas e distribuição percentual, por concelho segundo a dimensão da empresa (Outubro 1994)
- QUADRO 3.16 - Número de empresas por actividade, segundo a natureza jurídica da empresa (Março 1989)
- QUADRO 3.17 - Número de empresas por actividade, segundo a natureza jurídica da empresa (Outubro 1994)

4. EMPREGO

CONCEITOS

- GRÁFICO 12 - Distribuição da população empregada, segundo a situação na profissão de 1989 a 1994

- QUADRO 4.1 - População empregada, por situação na profissão e sexo
- QUADRO 4.2 - População empregada, por sexo e grupo etário
- GRÁFICO 13 - Repartição da população empregada, por actividade em 1992 e 1994
- QUADRO 4.3 - População empregada, por actividade e sexo
- QUADRO 4.4 - População empregada, por profissão e sexo
- QUADRO 4.5 - Trabalhadores por conta de outrem, por actividade e sexo
- QUADRO 4.6 - Trabalhadores por conta de outrem, por actividade, nível de qualificação e sexo, no sector estruturado da economia
- QUADRO 4.7 - Distribuição percentual dos trabalhadores por conta de outrem, por actividade, nível de qualificação e sexo, no sector estruturado da economia
- QUADRO 4.8 - Distribuição percentual dos trabalhadores por conta de outrem, por actividade e sexo, no sector estruturado da economia
- QUADRO 4.9 - Distribuição percentual dos trabalhadores por conta de outrem, por nível de qualificação e sexo, no sector estruturado da economia
- QUADRO 4.10 - Distribuição percentual dos trabalhadores por conta de outrem, por habilitações e sexo, no sector estruturado da economia
- QUADRO 4.11 - Índice de emprego, por actividade, no sector estruturado da economia
- GRÁFICO 14 - Taxa de contratos a termo, por sexos de 1989 a 1994
- QUADRO 4.12 - Taxa de contratos a termo por actividade, no sector estruturado da economia (Homens/Mulheres)
- QUADRO 4.13 - Taxa de contratos a termo por actividade, no sector estruturado da economia (Homens)
- QUADRO 4.14 - Taxa de contratos a termo por actividade, no sector estruturado da economia (Mulheres)
- QUADRO 4.15 - Taxa de movimentação do pessoal ao serviço nos estabelecimentos, por actividade e sexo, no sector estruturado da economia
- QUADRO 4.16 - Taxa de admissão de pessoal nos estabelecimentos, por actividade, no sector estruturado da economia
- QUADRO 4.17 - Taxa de saída de pessoal nos estabelecimentos, por actividade, no sector estruturado da economia

5. DESEMPREGO

NOTA EXPLICATIVA

CONCEITOS

- QUADRO 5.1 - População desempregada, por sexo
- GRÁFICO 15 - População desempregada, por idades em 1989 a 1994
- QUADRO 5.2 - População desempregada, por sexo e grupo etário
- QUADRO 5.3 - População desempregada, por grandes grupos etários e sexo

- QUADRO 5.4 - Taxa de desemprego, por sexo e grupo etário
- QUADRO 5.5 - Desemprego registado, por grupo etário e sexo
- QUADRO 5.6 - Desemprego registado no fim do ano, por grupos de profissões (Homens/Mulheres)
- QUADRO 5.7 - Desemprego registado no fim do ano, por grupos de profissões (Homens)
- QUADRO 5.8 - Desemprego registado no fim do ano, por grupos de profissões (Mulheres)
- QUADRO 5.9 - Desemprego registado, por duração e sexo

6. MOVIMENTO DO MERCADO DE EMPREGO

NOTA EXPLICATIVA

CONCEITOS

- QUADRO 6.1 - Movimento dos centros de emprego ao longo do ano
- QUADRO 6.2 - Pedidos de emprego (desempregados) ao longo do ano, por grupos de profissões
- QUADRO 6.3 - Ofertas de emprego ao longo do ano, por grupos de profissões
- QUADRO 6.4 - Ofertas de emprego no final do ano, por grupos de profissões
- QUADRO 6.5 - Colocações de desempregados ao longo do ano, por grupos de profissões

7. FORMAÇÃO PROFISSIONAL

NOTA EXPLICATIVA

CONCEITOS

- GRÁFICO 16 - Percentagem de empresas que efectuaram acções de formação profissional, em 1990 e 1993, segundo os escalões de dimensão
- QUADRO 7.1 - Percentagem de empresas que efectuaram acções de formação profissional, relativamente ao total de empresas por actividade económica, segundo o escalão de dimensão da empresa
- QUADRO 7.2 - Distribuição percentual das empresas, por actividade económica, segundo o tipo de financiamento a que recorreram (1990)
- QUADRO 7.3 - Distribuição percentual das empresas, por actividade económica, segundo o tipo de financiamento a que recorreram (1993)
- QUADRO 7.4 - Estrutura dos trabalhadores por conta de outrem, nas empresas que efectuaram acções de formação, por actividade económica segundo os níveis de qualificação (1990)
- QUADRO 7.5 - Estrutura dos trabalhadores por conta de outrem, nas empresas que efectuaram acções de formação, por actividade económica segundo os níveis de qualificação (1993)
- QUADRO 7.6 - Percentagem de empresas que promoveram acções de formação profissional no quadriénio 90-93, e que consideram existir aumentos de produtividade induzidos pela formação profissional, por actividade económica, segundo a dimensão

QUADRO 7.7 - Distribuição dos formandos segundo o escalão etário e sexo, por habilitações académicas (1993-1994)

QUADRO 7.8 - Distribuição dos formandos segundo as habilitações académicas, por escalão etário e sexo (1993-1994)

QUADRO 7.9 - Distribuição dos formandos, por actividade económica (1993-1994)

8. DURAÇÃO DO TRABALHO

NOTA EXPLICATIVA

GRÁFICO 17 - Duração média semanal do trabalho remunerado no período normal de 1989 a 1994

QUADRO 8.1 - Duração média semanal do trabalho remunerado no período normal, por actividade

QUADRO 8.2 - Duração média semanal do trabalho remunerado no período normal, por nível de qualificação

QUADRO 8.3 - Distribuição percentual dos trabalhadores por conta de outrem, a tempo completo, segundo o escalão de duração do trabalho remunerado, no período normal (Março 1989)

QUADRO 8.4 - Distribuição percentual dos trabalhadores por conta de outrem, a tempo completo, segundo o escalão de duração do trabalho remunerado no período normal (Outubro 1994)

GRÁFICO 15 - Peso dos trabalhadores com horas extraordinárias, por actividades, em 1989 a 1994

QUADRO 8.5 - Peso dos trabalhadores com horas extraordinárias em relação ao total de trabalhadores, por actividade e nível de qualificação

9. REMUNERAÇÕES

CONCEITOS

GRÁFICO 19 - Remuneração média mensal de base, por sexo de 1989 a 1994

QUADRO 9.1 - Remuneração média mensal de base, por actividade (Homens/Mulheres)

QUADRO 9.2 - Remuneração média mensal de base, por actividade (Homens)

QUADRO 9.3 - Remuneração média mensal de base, por actividade (Mulheres)

QUADRO 9.4 - Remuneração média mensal de base, por nível de qualificação e sexo

QUADRO 9.5 - Remuneração média mensal de base, por profissão

QUADRO 9.6 - Remuneração média mensal de base, por habilitações e sexo

QUADRO 9.7 - Remuneração média mensal de base, por dimensão da empresa e sexo

QUADRO 9.8 - Remuneração média mensal de base, por escalão de antiguidade na empresa e sexo

QUADRO 9.9 - Remuneração média mensal de base, por concelho e sexo

QUADRO 9.10 - Remuneração média mensal de base, por actividade e dimensão da empresa (1989 a 1994)

GRÁFICO 20 - Ganho médio mensal, por sexos de 1989 a 1994

- QUADRO 9.11 - Ganho médio mensal, por actividade (Homens/Mulheres)
- QUADRO 9.12 - Ganho médio mensal, por actividade (Homens)
- QUADRO 9.13 - Ganho médio mensal, por actividade (Mulheres)
- QUADRO 9.14 - Ganho médio mensal, por nível de qualificação e sexo
- QUADRO 9.15 - Ganho médio mensal, por profissão
- QUADRO 9.16 - Ganho médio mensal, por habilitações e sexo
- QUADRO 9.17 - Ganho médio mensal, por dimensão da empresa e sexo
- QUADRO 9.18 - Ganho médio mensal, por escalão de antiguidade na empresa e sexo
- QUADRO 9.19 - Ganho médio mensal, por concelho e sexo
- QUADRO 9.20 - Ganho médio mensal, por actividade e dimensão da empresa (1989 a 1994)
- QUADRO 9.21 - Coeficiente “ganho/remuneração base”, por actividade e sexo
- QUADRO 9.22 - Coeficiente “ganho/remuneração base”, por nível de qualificação e sexo
- QUADRO 9.23 - Custo anual por trabalhador (empresas com 100 ou mais pessoas ao serviço)
- QUADRO 9.24 - Estrutura do custo da mão-de-obra (empresas com 100 ou mais pessoas ao serviço)

10. REGULAMENTAÇÃO COLECTIVA DO TRABALHO

CONCEITOS

- QUADRO 10.1 - Instrumentos de regulamentação colectiva do trabalho
- QUADRO 10.2 - Trabalhadores abrangidos pela regulamentação colectiva do trabalho, por actividade

11. ACIDENTES DE TRABALHO

CONCEITOS

- GRÁFICO 21 - Número de acidentes de trabalho mortais e não mortais
- QUADRO 11.1 - Número de acidentes de trabalho (mortais e não mortais), por actividade e sexo
- QUADRO 11.2 - Número de acidentes de trabalho (mortais e não mortais), por actividade
- QUADRO 11.3 - Número de acidentes de trabalho, por grupo etário e sexo
- GRÁFICO 22 - Número de acidentes de trabalho, segundo a causa em 1990 e 1994
- QUADRO 11.4 - Número de acidentes de trabalho (mortais e não mortais), por causa do acidente
- QUADRO 11.5 - Número de acidentes de trabalho (mortais e não mortais), por mês
- QUADRO 11.6 - Taxa de incidência dos acidentes de trabalho por cada 1000 trabalhadores, segundo a actividade económica
- QUADRO 11.7 - Taxa de incidência dos acidentes de trabalho por cada 1000 trabalhadores, segundo os escalões etários

12. GREVES

NOTA EXPLICATIVA

CONCEITOS

GRÁFICO 23 - Número de greves de 1989 a 1994

GRÁFICO 24 - Número de trabalhadores em greve e número de dias de trabalho perdidos

QUADRO 12.1 - Número de greves, número de trabalhadores em greve e número de dias de trabalho perdidos, por actividades

QUADRO 12.2 - Número de greves, número de trabalhadores em greve e número de dias de trabalho perdidos, por actividades e de âmbito exclusivamente regional

QUADRO 12.3 - Número médio de dias de trabalho perdidos por cada trabalhador em greve e por 1000 trabalhadores, por actividade

13. SEGURANÇA SOCIAL

NOTA EXPLICATIVA

QUADRO 13.1 - Indicadores gerais da segurança social por objectivos e prestações – dados físicos

NOTA DE APRESENTAÇÃO

A Secretaria Regional dos Recursos Humanos, através da Direcção Regional do Trabalho, Divisão de Estatística, inicia, com a presente publicação, a divulgação anual de um conjunto de dados sistematizados, caracterizadores da área sócio-laboral da Região Autónoma da Madeira, de modo a proporcionar aos utilizadores elementos estatísticos informativos.

Do conjunto de indicadores incluídos neste documento, salientam-se os referentes às áreas do emprego, desemprego, tecido empresarial, formação profissional, duração do trabalho, remunerações, conflitualidade laboral, segurança social e acidentes de trabalho.

Esta publicação apresenta sempre que possível, valores anuais para o período de 1989 a 1994. A generalidade da informação é acompanhada de gráficos que permitem uma rápida visualização dos dados apresentados.

Cada capítulo inicia-se com a apresentação de notas explicativas, e/ou dos principais conceitos e outras observações úteis à consulta do documento.

Para a elaboração deste documento foi fundamental a colaboração do Departamento de Estatística, pela disponibilização de informação relativa ao sector estruturado da economia regional.

Com mais esta iniciativa - adicional às várias rotinas já existentes – disponibilizamos um vasto acervo de informação estatística sócio-laboral, que esperamos possa constituir um contributo importante, à percepção de realidade regional, neste domínio.

BREVE CARACTERIZAÇÃO DA REGIÃO AUTÓNOMA DA MADEIRA

A Autonomia Regional

“O Arquipélago da Madeira foi descoberto em 1419 por João Gonçalves Zarco e Bartolomeu Perestrelo e posteriormente dividido em três capitánias entregues a três capitães-donatários. Este sistema de administração manteve-se até 1581, data a partir da qual o arquipélago veio a conhecer novas e sucessivas formas de administração que reconhecendo maior ou menor autonomia administrativa, permaneceram, contudo, sempre distantes de satisfazer as legítimas aspirações de auto-governo do Povo Madeirense.

Com a revolução de Abril de 1974, foi possível dar novos passos na regionalização do país. A Constituição de 1976, veio consagrar a autonomia política da Madeira que ficou dotada de estatuto político-administrativo - fundamentado nas características geográficas, históricas, sociais e culturais e nas aspirações autonómicas” ⁽¹⁾ - consagrando as competências da autonomia regional e os seus órgãos (Assembleia Legislativa Regional e Governo Regional) e poderes inerentes, dando assim a dimensão plena da Autonomia política, administrativa e financeira.

Localização e divisão administrativa

A Região Autónoma da Madeira situa-se no Atlântico Norte, entre os paralelos 30° 1' 38" e 33° 7' 52" N e os meridianos 15° 51' 11" e 17° 15' 52" a Oeste de Greenwich, distanciando aproximadamente 1000 Km de Lisboa e 800 Km da costa africana.

O seu território tem uma área total de 796,8 Km² e é constituído pelas ilhas da Madeira (736,8 Km²), Porto Santo (42,2 Km²) e por dois grupos de pequenas ilhas desabitadas: as Desertas (14,2 Km²) e as Selvagens (3,6 Km²).

Administrativamente, a Região Autónoma divide-se em 11 concelhos e 53 freguesias.

Dispõe de cinco cidades: Funchal, Câmara de Lobos, Machico, Santa Cruz e Porto Santo, sendo a primeira simultaneamente a sua capital e o principal centro aglutinador da vida sócio-económica regional. A ilha do Porto Santo forma um concelho e uma freguesia.

A densidade populacional média actual é de cerca de 331 habitantes/Km², registando-se a mais elevada no Funchal com 1578 habitantes/Km² e a mais baixa em Porto Moniz com 42 habitantes/Km².

⁽¹⁾ In “20 Anos de Autonomia e Desenvolvimento” - Direcção Regional de Estatística

População e emprego

A população residente na Região cifrava-se, de acordo com os indicadores divulgados pela Direcção Regional de Estatística referentes a 1994, em aproximadamente 252 900 indivíduos.

A evolução demográfica apresenta, ao longo dos anos, um comportamento irregular, caracterizado por um forte movimento repulsivo, ocorrido na década de sessenta, consequência do baixo nível de desenvolvimento sócio-económico e as perspectivas de emprego não satisfatórias, denotando, todavia os dados mais recentes, um ligeiro crescimento efectivo da população total. A repartição por segmentos etários tem vindo a alterar-se, evidenciando-se uma gradual perda de juventude em favor das idades mais adultas.

A participação da população na actividade económica, medida através das taxas de actividade, passou de aproximadamente 32% em 1960 para cerca de 45% em 1994, devido principalmente ao incremento da componente participação feminina, no volume de trabalho.

Da globalidade da população activa, cerca de 95% encontrava-se, em 1994, a exercer uma profissão.

Ao nível dos sectores de actividade económica, assiste-se a uma modificação na repartição do emprego que retrata as profundas alterações estruturais que se vêm operando na economia regional: o sector primário, que inicialmente absorvia a maioria do emprego, diminuiu o seu peso para 12% em 1994, cedendo a primazia ao sector terciário, que elevou a sua percentagem para mais de 52%.

Evolução de algumas grandezas económicas

O valor do PIB_{pm} da Região, a preços correntes era, em 1992, de cerca de 200 milhões de contos, correspondendo a uma capitação de aproximadamente 800 contos.

A sua repartição por sectores de actividade revela a preponderância que o sector terciário tem na economia regional, gerando cerca de 2/3 do seu produto, cifrando-se o peso do sector primário em 9,3% e o secundário em 24,2%.

Em termos de emprego ,aquele mesmo sector absorve, directamente, como se referiu, mais de 52% da população empregada.

Ao nível dos subsectores, destacam-se as actividades turísticas e conexas - restaurantes e similares - pelo seu dinamismo em termos de criação de riqueza e emprego.

Destaque ainda para a actividade Comércio (por grosso e a retalho) considerando também o seu peso, que se apresenta bastante significativo no conjunto da economia regional, como o demonstram os mais recentes indicadores: contribuía em 1992 com cerca de 50% para o PIB_{pm} do sector e com 8,1% para o PIB_{pm} global.

No que respeita ao sector primário, as condições de relevo acidentado condicionam o desenvolvimento agrícola, pois mais de 60% da superfície territorial apresenta declives superiores a 25% e quase 50% desta situa-se acima dos 700 m de altitude. O Porto Santo, sendo mais plano, enfrenta condicionalismos

pela escassez de água. Predominam nesta actividade as pequenas explorações, registando-se em 1993 cerca de 21 mil unidades, mais de 70% das quais com área inferior a 1 ha, factor que, aliado à orografia dificulta e mantém a mecanização em níveis muito baixos.

A maioria das explorações são familiares, destinando-se a produção final ao autoconsumo. Os principais produtos de exportação deste sector, a banana, vinho Madeira, obra de vimes e flores, representavam em 1992 cerca de 46% do total das exportações regionais.

Finalmente uma breve referência ao sector secundário. Ocupava em 1994 cerca de 34% da população empregada. A sua contribuição para o PIB_{pm} em 1992 cifrava-se em cerca de 49 milhões de contos (24,2% do total global). O subsector das indústrias transformadoras caracteriza-se, na generalidade, pela existência de pequenas e frágeis empresas industriais, essencialmente ligadas à alimentação, bebidas e tabaco, aos têxteis, vestuário e couro.

A criação do Parque Industrial da Cancela, do Parque Industrial da Zona Oeste (PIZO) e principalmente a progressiva instalação de unidades empresariais na Zona Franca e Industrial do Caniçal, operando em actividades cada vez mais diversificadas e recorrendo a tecnologias de ponta, têm-se apresentado como pólos dinamizadores deste sector.

Por outro lado, a Construção Civil e Obras Públicas apresenta nos últimos anos acentuada expansão da sua actividade, determinada pelo investimento privado, dirigido à construção de edifícios para a habitação e com fins turísticos, mas especialmente pelo elevado incremento do investimento público, privilegiando o lançamento de infra-estruturas básicas de grande envergadura, indispensáveis ao desenvolvimento regional. Representa cerca de 11% do PIB_{pm} regional e 47% do PIB_{pm} sectorial.

O sector estruturado da economia regional

O tecido empresarial da Região Autónoma da Madeira, pertencente ao sector estruturado e com resposta aos quadros de pessoal, é dominado por empresas de pequena dimensão que têm aumentado o seu peso ao longo dos anos, não apresentando alteração significativa no número de pessoas ao seu serviço.

Por outro lado, verifica-se que a repartição das empresas por actividades revela a sua concentração, ao longo dos anos, no Comércio, Restaurantes e Hotéis.

A análise da repartição dos trabalhadores por conta de outrem, por níveis de qualificação, permite visualizar uma lenta melhoria das qualificações, traduzida sobretudo no aumento do peso dos profissionais altamente qualificados e dos quadros médios e superiores, no conjunto do emprego total.

A grande representatividade cabe, contudo, em qualquer dos anos, aos profissionais qualificados.

Em termos de vínculo contratual, os indicadores dos anos mais recentes mostram que mais de 80% das pessoas ao serviço estavam ligadas aos respectivos estabelecimentos por um contrato permanente.

NOTAS EXPLICATIVAS GERAIS

Períodos de Referência

Os elementos apresentados nesta publicação são, como norma geral, valores anuais para o período considerado. Em alguns casos, porém, e face à disponibilidade dos dados, estes são referenciados ao período específico a que se reportam (por exemplo, Março, Outubro, 4º trimestre).

Noutras situações, em que os elementos divulgados têm um carácter estrutural, os mesmos são apresentados apenas para o 1º e último ano da série considerada.

Inquérito ao Emprego da DRE (1992)

O primeiro trimestre de 1992 marcou o início de uma nova série do Inquérito ao Emprego, realizado trimestralmente pela DRE (Direcção Regional de Estatística), com alterações metodológicas e conceptuais, em relação à série anterior, baseando-se os valores da população e suas características nos dados dos Censos 91, apresentados como traduzindo melhor a realidade regional.

As alterações metodológicas e conceptuais, bem como as modificações verificadas em algumas classificações (CNP), nomenclaturas (CAE) ou a forma como nalguns casos os dados são agregados (grau de instrução), inviabilizam, na maior parte dos casos, comparações entre as duas séries.

Sector Estruturado da Economia

É o conjunto das empresas e demais entidades constituídas legalmente e que entregam mapas dos Quadros de Pessoal.

Classificação das Actividades Económicas (CAE)

É a designação abreviada de Classificação das actividades Económicas por Ramos Actividade. Trata-se da adaptação ao caso português, efectuada pelo INE (Instituto Nacional de Estatística) e divulgada em 1973, da última versão da Classificação Internacional Tipo, por Actividade de todos os Ramos de Actividade Económica (CITA), publicada em 1969, pela ONU.

Classificação Nacional das Profissões (CNP)

A CNP constitui uma classificação sistemática das profissões para o conjunto da população activa civil. A versão utilizada neste documento data de 1980 e foi elaborada pelo Núcleo de Estudos de Profissões da então Direcção de Serviços do Emprego do Ministério do Trabalho e baseia-se na Classificação Internacional Tipo de Profissões (CITP), edição de 1968 publicada pelo BIT. CIPT 1988 – versão actualizada de edição de 1968.

SINAIS CONVENCIONAIS

- Resultado nulo

* Dado não disponível

o Valor inferior a metade de unidade utilizada

INDICADORES GLOBAIS
Síntese informativa geral

1

NOTA EXPLICATIVA

Neste capítulo apresenta-se uma breve síntese de alguns indicadores incluídos nos restantes capítulos, inserindo-se nestes os respectivos conceitos e notas explicativas. Todos os indicadores respeitam à Região Autónoma da Madeira.

Gráfico 1

POPULAÇÃO TOTAL, ACTIVA E EMPREGADA DE 1989 A 1994



Gráfico 2

REMUNERAÇÃO MÉDIA MENSAL BASE E GANHO

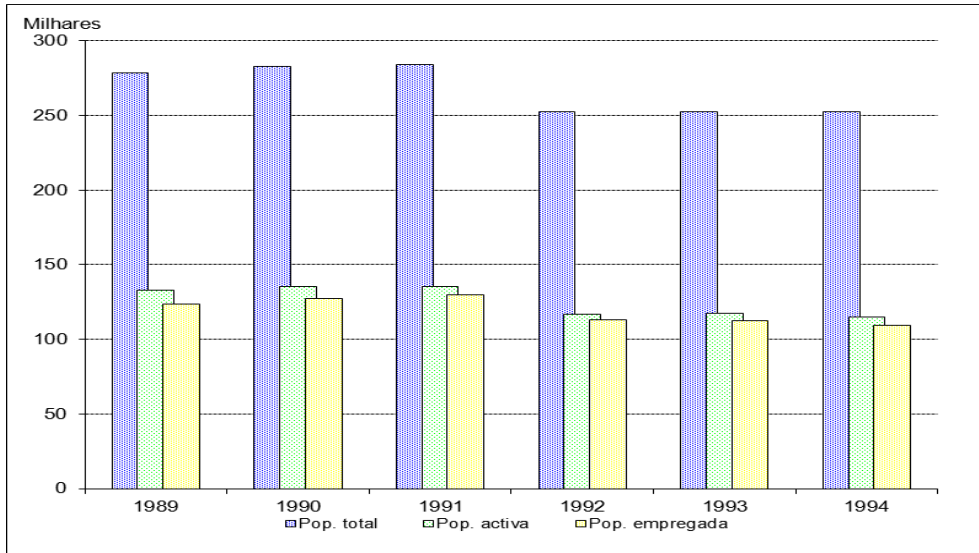
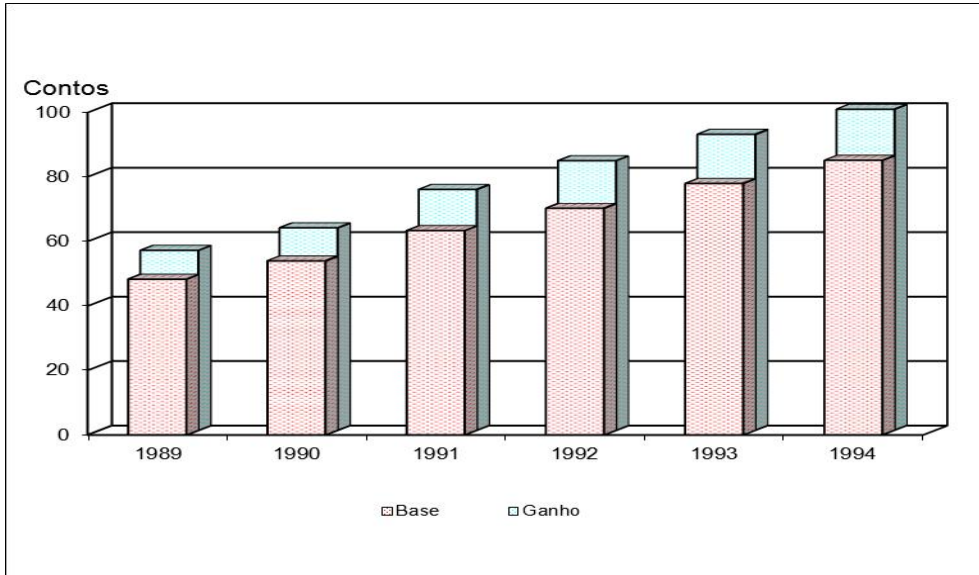

		1989	1990	1991	1992 (2)	1993	1994
População Total (Milhares)							
	HM	278,5	282,7	284,1	252,5	252,9	252,9 (1)
	H	127,9	129,4	131,0	119,2	121,9	121,3 (1)
	M	150,6	153,3	153,1	133,3	131,0	131,6 (1)
Densidade Populacional		358,8	364,2	366,0	325,3	325,8	325,8 (1)
População Activa (Milhares)							
	HM	132,9	135,7	135,8	116,8	117,5	114,9 (1)
	H	70,7	69,7	70,0	62,9	64,4	63,3 (1)
	M	62,2	66,0	65,8	53,9	53,1	51,6 (1)
População Inactiva (Milhares)							
	HM	144,7	145,8	147,0	134,6	134,7	136,6 (1)
	H	56,3	58,5	59,8	55,2	56,8	56,7 (1)
	M	88,4	87,3	87,2	79,4	77,9	79,9 (1)
População Empregada (Milhares)							
	HM	123,8	127,3	129,9	113,0	112,9	109,5 (1)
	H	65,9	65,9	67,9	61,0	62,2	61,1 (1)
	M	57,9	61,4	62,0	52,0	50,7	48,4 (1)
População Desempregada (Milhares)							
	HM	9,1	8,4	5,9	3,8	4,6	5,4 (1)
	H	4,8	3,8	2,1	1,9	2,2	2,2 (1)
	M	4,3	4,6	3,8	1,9	2,4	3,2 (1)
Desemprego registado no fim do ano (Milhares)							
	HM	5,9	4,9	4,2	4,3	5,0	6,1
	H	2,0	1,6	1,2	1,3	1,9	2,4
	M	3,9	3,3	3,0	3,0	3,1	3,7
Taxa de actividade - Total (%) (3)							
	HM	47,6	48,3	48,2	46,3	46,5	44,7
	H	55,3	52,7	53,9	53,2	52,6	51,9
	M	41,0	44,4	43,2	40,1	40,8	38,4
Taxa de actividade - 15 a 24 anos (%) (3)							
	HM	64,9	59,1	54,4	47,0	48,2	43,8
	H	74,6	66,1	61,5	56,7	55,2	52,8
	M	53,4	51,9	48,3	36,2	39,7	35,0
Relação Emprego/População (%) (3)							
	HM	44,5	45,0	45,7	44,8	44,6	43,3
	H	51,5	50,9	51,8	51,2	51,0	50,4
	M	38,4	40,1	40,5	39,0	38,7	36,8
Taxa de desemprego - Total (%) (3)							
	HM	5,0	5,0	4,8	3,5	4,2	5,2
	H	4,1	4,6	3,7	3,0	3,2	3,7
	M	6,1	5,5	6,1	4,0	5,5	7,1

(1) Média dos Trimestres

(2) Ver notas Explicativas gerais do Inquérito ao Emprego da DRE

(3) 4º Trimestre

Continua

Continuação

		1989	1990	1991	1992	1993	1994
Distribuição percentual das empresas, por dimensão (%)							
Total		100,0	100,0	100,0	100,0	100,0	100,0
Até 9 pessoas		73,4	74,5	75,0	75,5	76,7	78,6
10 - 19 pessoas		13,2	12,6	13,4	13,3	12,4	11,4
20 - 49 pessoas		9,2	8,8	7,6	7,4	7,2	6,7
50 - 99 pessoas		2,0	2,1	2,3	2,3	2,4	2,1
100 - 199 pessoas		1,6	1,3	1,1	1,0	0,7	0,7
200 - 499 pessoas		0,4	0,5	0,5	0,4	0,5	0,4
500 e mais pessoas		0,2	0,2	0,1	0,1	0,1	0,1
Distribuição percentual das pessoas ao serviço nas empresas, por dimensão (%)							
Total		100,0	100,0	100,0	100,0	100,0	100,0
Até 9 pessoas		20,2	20,7	21,5	21,7	23,0	24,7
10 - 19 pessoas		13,7	13,4	15,1	15,3	14,3	14,3
20 - 49 pessoas		21,0	20,8	18,7	18,9	18,6	18,2
50 - 99 pessoas		10,9	11,4	13,4	13,8	14,5	13,1
100 - 199 pessoas		15,5	13,3	11,8	11,0	8,3	9,4
200 - 499 pessoas		10,1	12,5	13,4	11,6	14,7	12,7
500 e mais pessoas		8,6	7,9	6,1	7,7	6,6	7,6
Movimento dos centros de emprego ao longo do ano							
Pedidos de emprego (milhares)							
	HM	6,0	5,5	6,1	6,1	7,4	8,5
	H	2,7	2,3	2,2	2,3	3,0	3,5
	M	3,3	3,2	3,9	3,8	4,4	5,0
Ofertas de emprego (milhares)							
	HM	2,0	2,5	3,2	3,3	3,1	2,9
Colocações (milhares)							
	HM	1,1	1,5	2,0	2,0	2,1	1,9
	H	0,5	0,7	0,9	0,8	0,8	0,8
	M	0,6	0,8	1,1	1,2	1,3	1,1
Duração Média semanal do trabalho remunerado (horas)							
	HM	41,0	39,0	39,0	40,0	40,0	39,0

Continua

Continuação

		1989	1990	1991	1992	1993	1994
Remuneração Média Mensal							
Base							
Valores nominais (contos)							
	HM	48,3	54,0	63,4	70,3	78,0	85,2
	H	50,1	55,6	66,2	74,0	82,9	90,7
	M	43,5	50,0	56,7	62,0	67,7	74,4
Taxas de variação homólogas (%)							
Nominiais							
	HM	9,5	11,8	17,4	10,9	11,0	9,2
	H	9,2	11,0	19,1	11,8	12,0	9,4
	M	10,4	14,9	13,4	9,3	9,2	9,9
Reais							
	HM	0,6	1,4	7,7	3,6	4,2	3,8
	H	0,2	0,6	9,2	4,5	5,2	4,0
	M	1,4	4,2	4,0	2,2	2,5	4,5
Ganho							
Valores nominais (contos)							
	HM	55,8	62,8	74,7	83,6	91,8	99,6
	H	58,9	65,7	79,6	90,3	99,9	108,6
	M	47,6	55,6	62,8	68,9	74,4	82,2
Taxas de variação homólogas (%)							
Nominiais							
	HM	8,8	12,5	18,9	11,9	9,8	8,5
	H	8,7	11,5	21,2	13,4	10,6	8,7
	M	9,7	16,8	12,9	9,7	8,0	10,5
Reais							
	HM	-0,1	2,0	9,1	4,6	3,1	3,1
	H	-0,2	1,1	11,2	6,0	3,9	3,3
	M	0,7	5,9	3,6	2,5	1,4	5,0
Taxa de variação do IPC (%)		8,9	10,3	9,0	7,0	6,5	5,2
Relação ganho/remuneração de base							
	HM	1,155	1,163	1,178	1,189	1,177	1,169
	H	1,176	1,182	1,204	1,220	1,205	1,197
	M	1,094	1,112	1,108	1,111	1,099	1,105
Salário mínimo na RAM (contos)							
Sector agrícola		28,97/30,42	35,5	40,9	45,4	48,4	50,3
Sector não agrícola		30,6/32,11	35,5	40,9	45,4	48,4	50,3
Sector doméstico		22,8/24,17	28,5	34,1	38,7	41,8	43,8

Continua

Continuação

	1989	1990	1991	1992	1993	1994
Instrumentos de Regulamentação Colectiva do Trabalho em vigor em Março de cada ano (1)	99	88	86	84	89	95
TCO abrangidos (milhares)	32,9	34,1	36,1	36,3	38,2	37,9
Remuneração média mensal (contos)						
Base	48,4	54,1	63,4	70,3	78,0	85,2
Ganho	55,9	62,8	74,7	83,6	91,7	99,6
Duração média semanal (horas)						
Normal	43	42	42	42	42	41
Total	43	43	42	43	43	42
Acidentes de Trabalho						
Total						
HM	-	5 206	5 401	5 369	5 119	4 336
H	-	4 834	5 002	4 905	4 630	3 866
M	-	371	399	464	489	470
Mortais						
HM	-	15	12	21	20	15
Não Mortais						
HM	-	5 190	5 389	5 348	5 099	4 321
Número de acidentes por 1000 TCO	-	55	56	60	56	49
Número de greves durante o ano	8	-	5	9	4	11
Número de trabalhadores em greve	798	-	113	614	15	195
Número de dias de trabalho perdidos	1 010	-	169	1 756	9	268
Número de dias de trabalho perdidos por trabalhadores em greve	1,3	-	1,5	2,9	0,6	1,4

(1) Em 1994 os valores referem-se a Outubro

POPULAÇÃO

2

CONCEITOS

População Residente

Pessoas que residam habitualmente no alojamento, quer estejam presentes ou temporariamente ausentes no momento censitário.

População Activa

Engloba a população activa civil e os militares de carreira. Compreende os indivíduos com 12 e mais anos (14 e mais anos, a partir de 1992) que satisfaçam as condições para serem incluídos como Empregados ou Desempregados.

Taxa de Actividade

População activa total em percentagem da população total (conceito do Inquérito ao Emprego – DRE).

População Inactiva

Compreende todos os indivíduos, independentemente da sua idade, que não são considerados como economicamente activos, ou seja:

- os que não tinham emprego nem estavam no desemprego durante o período de referência uma vez que:
 - a) eram estudantes;
 - b) dedicavam-se a tarefas domésticas;
 - c) estavam reformados ou eram idosos;
 - d) outras razões tais como a doença, invalidez, etc.

Os restantes conceitos, nomeadamente de população empregada e população desempregada, constam dos capítulos respectivos.

De referir que os dados apresentados se reportam, consoante os quadros, a períodos nem sempre uniformes – nuns casos, valores anuais, noutros, valores do 4º trimestre - face à sua disponibilidade (ver notas explicativas gerais).

Gráfico 3

**DISTRIBUIÇÃO PERCENTUAL DA POPULAÇÃO TOTAL
POR GRUPOS ETÁRIOS EM 1989 E 1994**

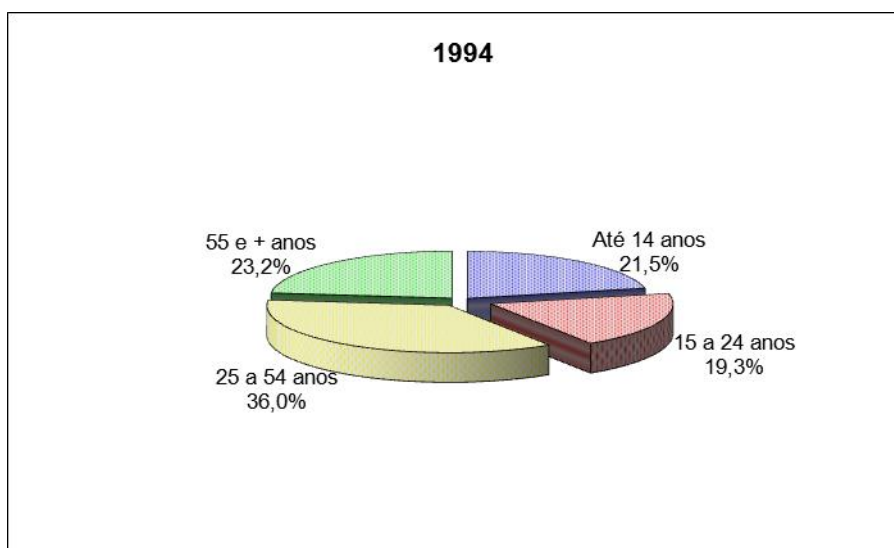
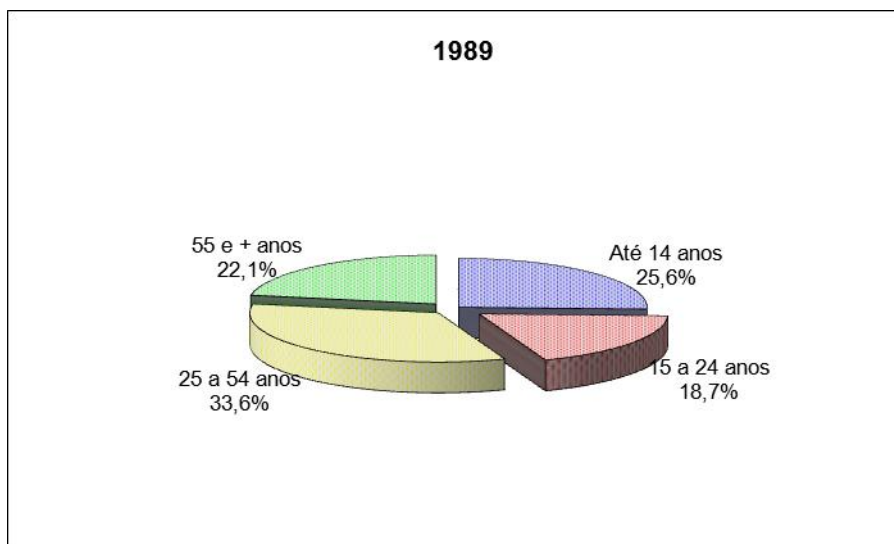

POPULAÇÃO TOTAL, POR SEXO E GRUPO ETÁRIO

QUADRO 2.1

Região Autónoma da Madeira						Milhares
	1989 (1)	1990	1991	1992 (2)	1993	1994 (1)
HOMENS E MULHERES						
TOTAL	278,5	282,7	284,1	252,5	252,9	252,9
0 - 9	40,2	42,0	43,1	32,6	32,5	32,4
10 - 14	31,2	28,2	27,0	20,6	21,5	22,1
15 - 24	52,0	51,0	49,7	46,3	49,0	48,7
25 - 44	65,5	67,7	73,5	65,2	64,8	64,9
45 - 54	28,0	27,8	29,1	27,6	26,7	26,1
55 - 64	27,0	32,0	30,3	25,7	26,5	27,4
65 e mais anos	34,6	34,0	31,4	34,5	31,9	31,3
HOMENS						
TOTAL	127,9	129,4	131,0	119,2	121,9	121,3
0 - 9	20,4	21,9	21,7	17,3	18,1	17,8
10 - 14	14,4	13,1	14,0	10,6	10,6	10,8
15 - 24	27,9	26,0	23,9	23,8	26,3	25,0
25 - 44	28,7	30,2	33,6	30,4	30,6	31,5
45 - 54	11,8	11,5	12,9	12,6	12,1	11,7
55 - 64	11,3	12,8	12,0	10,1	11,0	11,9
65 e mais anos	13,4	13,9	12,9	14,4	13,2	12,6
MULHERES						
TOTAL	150,6	153,3	153,1	133,3	131,0	131,6
0 - 9	19,8	20,1	21,4	15,3	14,4	14,6
10 - 14	16,8	15,1	13,0	10,0	10,9	11,3
15 - 24	24,1	25,0	25,8	22,5	22,7	23,7
25 - 44	36,8	37,5	39,9	34,8	34,2	33,4
45 - 54	16,2	16,3	16,2	15,0	14,6	14,4
55 - 64	15,7	19,2	18,3	15,6	15,5	15,5
65 e mais anos	21,2	20,1	18,5	20,1	18,7	18,7

Fonte: DRE, Inquérito ao Emprego

(1) Média dos Trimestres

(2) Ver notas explicativas gerais do Inquérito ao Emprego da DRE

Gráfico 4

POPULAÇÃO ACTIVA POR SEXOS DE 1989 A 1994



Gráfico 5

POPULAÇÃO EMPREGADA POR SEXOS DE 1989 A 1994

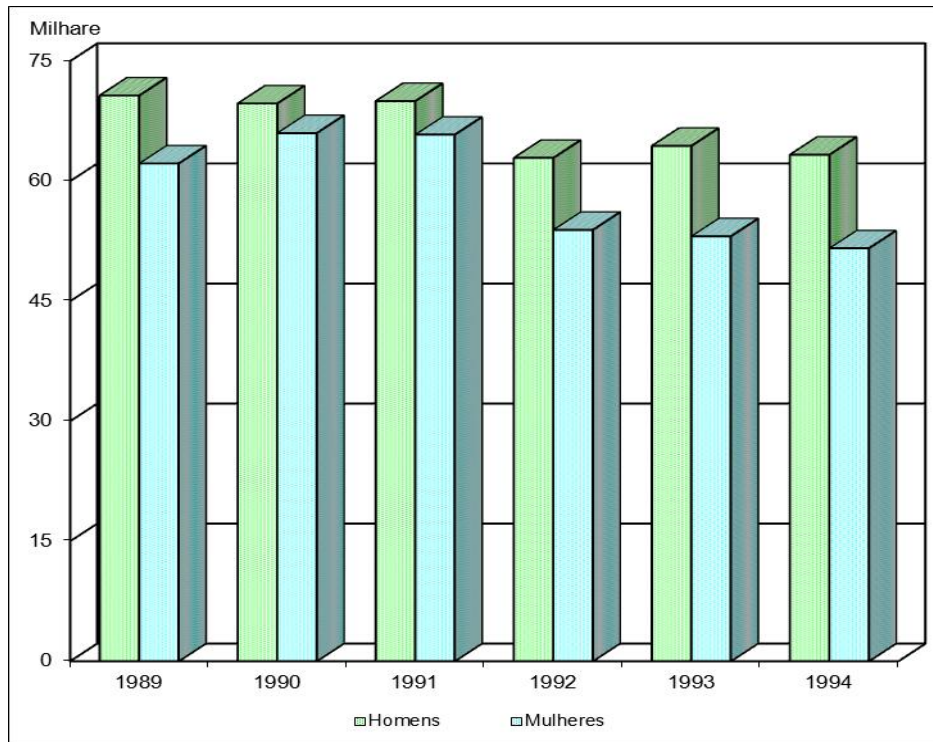
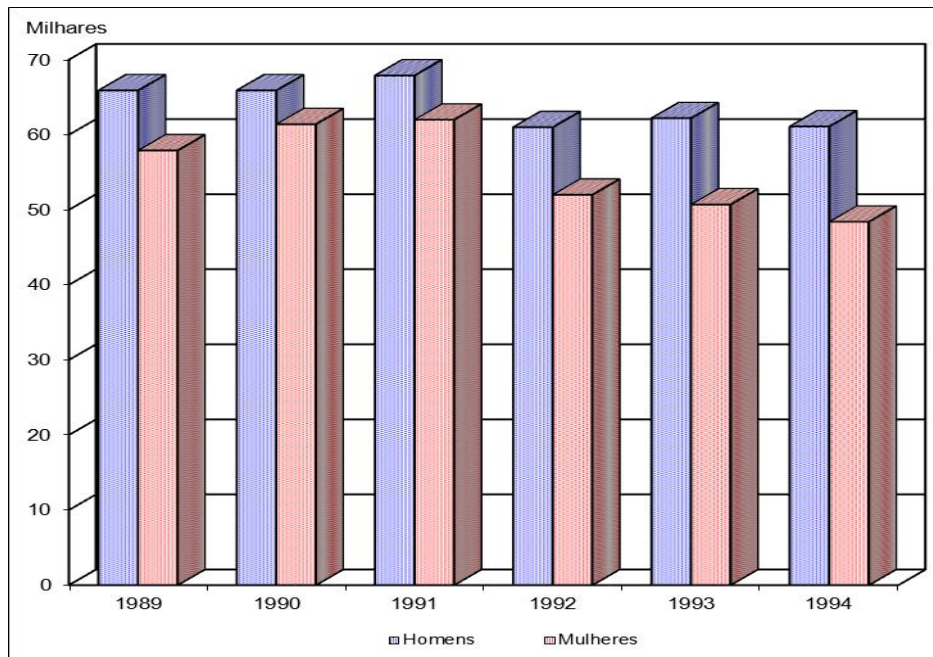

**DISTRIBUIÇÃO PERCENTUAL DA POPULAÇÃO RESIDENTE ESTIMADA,
POR CONCELHO E SEXO**

QUADRO 2.2

Região Autónoma da Madeira

%

		1989	1990	1991	1992	1993	1994
TOTAL RAM	HM	100,0	100,0	100,0	100,0	100,0	100,0
	H	46,5	46,5	46,5	46,4	46,4	46,5
	M	53,5	53,5	53,4	53,6	53,6	53,5
CALHETA	HM	5,1	5,1	5,1	5,1	5,1	5,1
	H	2,2	2,2	2,2	2,1	2,1	2,2
	M	2,9	2,9	2,9	3,0	3,0	2,9
CAMARA DE LOBOS	HM	12,4	12,4	12,5	12,6	12,7	12,8
	H	5,8	5,8	5,9	5,9	6,0	6,0
	M	6,6	6,6	6,6	6,7	6,7	6,8
FUNCHAL	HM	45,4	45,5	45,6	45,6	45,4	45,2
	H	21,4	21,5	21,6	21,3	21,1	21,0
	M	24,0	24,0	24,0	24,3	24,3	24,2
MACHICO	HM	8,7	8,7	8,7	8,7	8,7	8,7
	H	4,1	4,1	4,1	4,2	4,2	4,2
	M	4,6	4,6	4,6	4,5	4,5	4,5
PONTA DO SOL	HM	3,5	3,5	3,4	3,4	3,4	3,4
	H	1,5	1,5	1,5	1,5	1,5	1,5
	M	2,0	2,0	1,9	1,9	1,9	1,9
PORTO MONIZ	HM	1,4	1,4	1,3	1,3	1,3	1,3
	H	0,6	0,6	0,6	0,5	0,6	0,6
	M	0,8	0,8	0,7	0,8	0,7	0,7
RIBEIRA BRAVA	HM	5,2	5,2	5,2	5,2	5,2	5,2
	H	2,2	2,2	2,3	2,3	2,3	2,3
	M	3,0	3,0	2,9	2,9	2,9	2,9
SANTA CRUZ	HM	9,2	9,2	9,3	9,3	9,3	9,4
	H	4,4	4,4	4,4	4,4	4,4	4,5
	M	4,8	4,8	4,9	4,9	4,9	4,9
SANTANA	HM	4,1	4,1	4,1	4,0	4,0	4,0
	H	1,9	1,9	1,9	1,8	1,8	1,8
	M	2,2	2,2	2,2	2,2	2,2	2,2
SAO VICENTE	HM	3,1	3,0	3,0	3,0	3,1	3,1
	H	1,4	1,3	1,3	1,4	1,4	1,4
	M	1,7	1,7	1,7	1,6	1,7	1,7
PORTO SANTO	HM	1,9	1,9	1,8	1,8	1,8	1,8
	H	1,0	1,0	0,9	0,9	0,9	0,9
	M	0,9	0,9	0,9	0,9	0,9	0,9

Fonte: DRE, Estimativas da população residente

**POPULAÇÃO TOTAL COM 5 E MAIS ANOS,
POR GRAU DE INSTRUÇÃO E SEXO**

QUADRO 2.3

Região Autónoma da Madeira

Milhares

		1992 (1)	1993	1994 (2)
TOTAL				
	HM	235,2	235,6	235,8
	H	109,8	112,8	112,1
	M	125,4	122,8	123,7
INFERIOR AO ENSINO BÁSICO				
	HM	77,5	73,2	74,0
	H	33,3	32,6	32,0
	M	44,2	40,6	42,0
ENSINO BÁSICO (1º, 2º e 3º ciclo)				
	HM	143,5	147,5	144,0
	H	71,2	74,2	73,2
	M	72,3	73,3	70,8
ENSINO SECUNDÁRIO				
	HM	10,0	11,4	13,7
	H	4,0	5,0	5,6
	M	6,0	6,4	8,1
ENSINO MÉDIO E POLITÉCNICO				
	HM	2,1	2,3	2,9
	H	0,3	0,5	0,5
	M	1,8	1,8	2,4
ENSINO SUPERIOR E PÓS-GRADUAÇÃO				
	HM	2,1	1,2	1,2
	H	1,0	0,5	0,8
	M	1,1	0,7	0,4

Fonte: DRE, Inquérito ao Emprego

(1) Média dos Trimestres

(2) Ver notas explicativas gerais do Inquérito ao Emprego da DRE

Gráfico 6

**REPARTIÇÃO DA POPULAÇÃO ACTIVA SEGUNDO A CONDIÇÃO
PERANTE O TRABALHO EM 1989 E 1994**

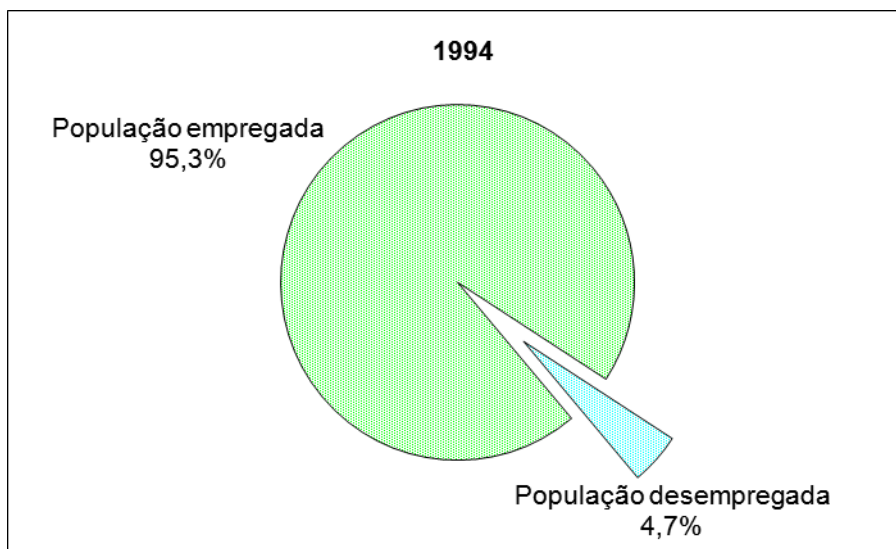
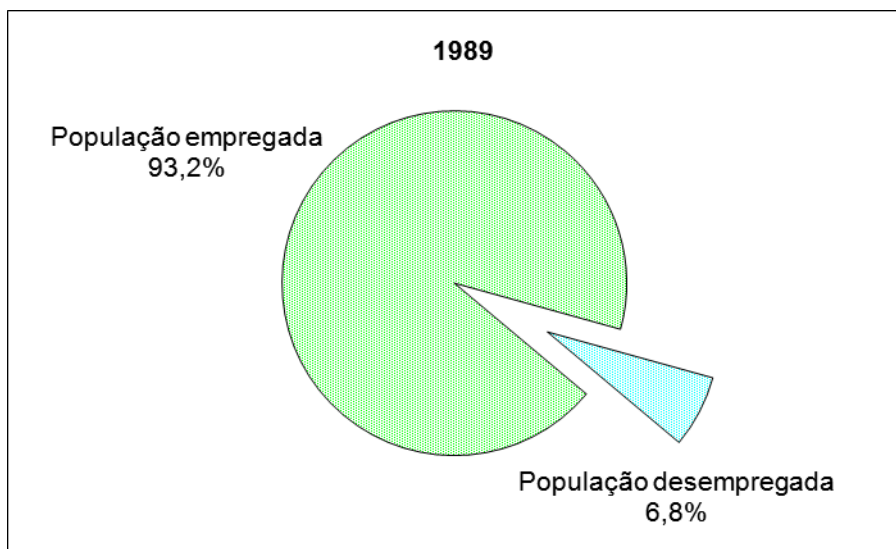

POPULAÇÃO TOTAL E CONDIÇÃO PERANTE O TRABALHO

QUADRO 2.4

Região Autónoma da Madeira

Milhares

		1989 (1)	1990	1991	1992 (2)	1993	1994 (1)
POPULAÇÃO TOTAL							
	HM	278,5	282,7	284,1	252,5	252,9	252,9
	H	127,9	129,4	131,0	119,2	121,9	121,3
	M	150,6	153,3	153,1	133,3	131,0	131,6
POPULAÇÃO ACTIVA (*)							
	HM	132,9	135,7	135,8	116,8	117,5	116,9
	H	70,7	69,7	70,0	62,9	64,4	63,3
	M	62,2	66,0	65,8	53,9	53,1	51,6
EMPREGADA							
	HM	123,8	127,3	129,9	113,0	112,9	109,5
	H	65,9	65,9	67,9	61,0	62,2	61,1
	M	57,9	61,4	62,0	52,0	50,7	48,4
DA QUAL MILITARES DE CARREIRA							
	HM	0,1	0,2	0,1	0,3	0,4	0,6
	H	0,1	0,2	0,1	0,3	0,4	0,6
	M	-	-	-	-	-	-
DESEMPREGADA							
	HM	9,1	8,4	5,9	3,8	4,6	5,0
	H	4,8	3,8	2,1	1,9	2,2	2,2
	M	4,3	4,6	3,8	1,9	2,4	3,2
POPULAÇÃO INACTIVA							
	HM	144,7	145,8	147,0	134,6	134,7	136,6
	H	56,3	58,5	59,8	55,2	56,8	56,7
	M	88,4	87,3	87,2	79,4	77,9	59,9
ESTUDANTES							
	HM	60,8	60,5	32,8	52,2	55,6	56,2
	H	29,2	28,9	15,2	25,4	28,4	27,6
	M	31,6	31,6	17,6	26,8	27,2	28,6
REFORMADOS							
	HM	16,7	16,5	17,4	38,4	35,8	36,3
	H	7,0	7,4	8,0	15,6	14,4	14,9
	M	9,7	9,1	9,4	22,8	21,4	21,4
DOMÉSTICOS							
	HM	25,2	23,8	22,3	20,6	20,3	20,4
	H	0,2	-	0,1	0,3	0,6	0,6
	M	25,0	23,8	22,2	20,3	19,7	19,8
OUTROS							
	HM	42,0	45,0	74,5	23,4	23,0	23,7
	H	19,9	22,2	36,5	13,9	13,4	13,6
	M	22,1	22,8	38,0	9,5	9,6	10,1

Fonte: DRE, Inquérito ao Emprego

(*) Não inclui as pessoas a cumprir o Serviço Militar Obrigatório

(1) Média dos Trimestres

(2) Ver notas explicativas gerais do Inquérito ao Emprego da DRE

Gráfico 7

**DISTRIBUIÇÃO DA POPULAÇÃO ACTIVA
POR GRUPOS ETÁRIOS EM 1989 E 1994**

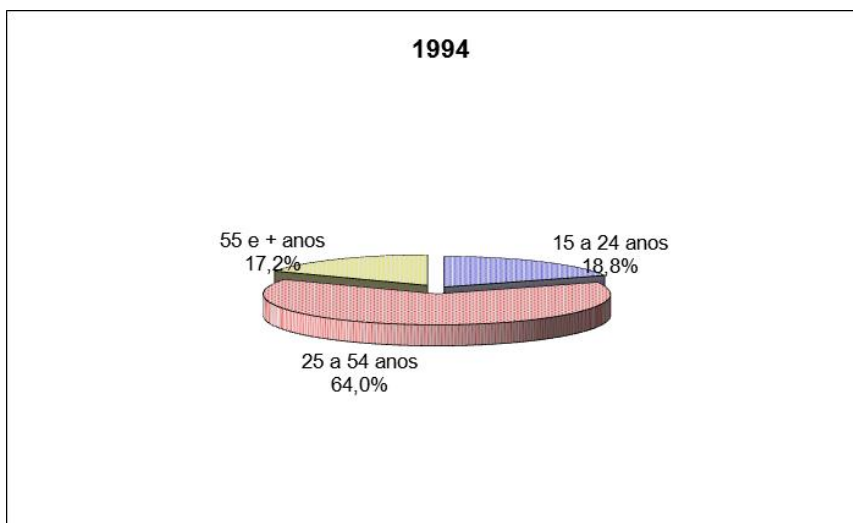
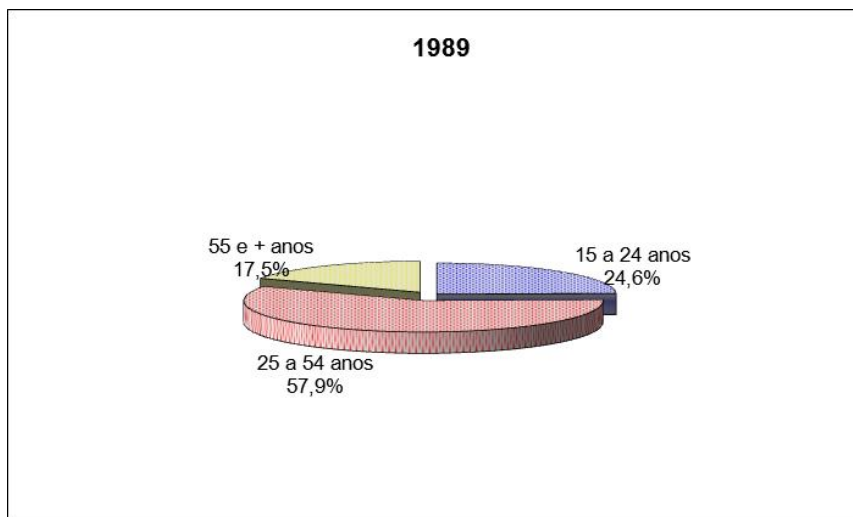

Região Autónoma da Madeira		4º Trimestre					Milhares
		1989	1990	1991	1992 (1)	1993	1994
HOMENS E MULHERES							
TOTAL		133,7	136,7	137,0	116,9	117,7	113,0
Total de 15 e mais anos		132,8	135,9	136,1	116,6	117,4	112,9
15 - 24		32,7	28,1	24,5	21,8	23,4	21,2
25 - 44		55,4	63,6	70,1	53,4	53,2	52,1
45 - 54		21,4	18,9	19,4	22,0	19,9	20,2
55 - 64		16,9	17,7	16,9	14,0	15,3	14,8
65 e mais anos		6,4	7,6	5,2	5,4	5,6	4,6
HOMENS							
TOTAL		71,1	69,6	71,1	64,0	64,6	61,8
Total de 15 e mais anos		70,5	69,1	70,5	63,7	64,3	61,7
15 - 24		20,3	15,8	12,8	13,9	14,7	12,7
25 - 44		28,6	31,9	36,2	27,7	27,9	27,9
45 - 54		10,5	8,6	9,8	11,6	10,7	10,7
55 - 64		7,7	8,7	8,2	7,1	8,1	8,1
65 e mais anos		3,4	4,1	3,5	3,4	2,9	2,3
MULHERES							
TOTAL		62,6	67,1	65,9	52,9	53,1	51,2
Total de 15 e mais anos		62,3	66,8	65,6	52,9	53,1	51,2
15 - 24		12,4	12,3	11,7	7,9	8,7	8,5
25 - 44		26,8	31,7	33,9	25,7	25,3	24,0
45 - 54		10,9	10,3	9,6	10,4	9,2	2,0
55 - 64		9,2	9,0	8,7	6,9	7,2	9,5
65 e mais anos		3,0	3,5	1,7	2,0	2,7	6,7 2,3
15 A 24 ANOS							
	HM	32,7	28,1	24,5	21,8	23,4	21,2
	H	20,3	15,8	12,8	13,9	14,7	12,7
	M	12,4	12,3	11,7	7,9	8,7	8,5
25 E MAIS ANOS							
	HM	100,1	107,8	111,6	94,8	94,0	91,7
	H	50,2	53,3	57,7	49,8	49,6	49,0
	M	49,9	54,5	53,9	45,0	44,4	42,7

Fonte: DRE, Inquérito ao Emprego

(1) Ver notas explicativas gerais do Inquérito ao Emprego da DRE

Região Autónoma da Madeira		4º Trimestre					%
		1989	1990	1991	1992 (1)	1993	1994
HOMENS E MULHERES							
TOTAL		47,6	48,3	48,2	46,3	46,5	44,7
Total de 15 e mais anos		64,4	65,0	64,8	58,7	59,6	56,6
15 - 24		64,9	59,1	54,4	47,0	48,2	43,8
25 - 44		82,0	86,4	87,9	82,9	82,1	81,5
45 - 54		77,0	75,3	76,4	76,9	76,3	75,3
55 - 64		60,4	56,4	56,3	55,1	56,9	54,0
65 e mais anos		19,8	24,2	17,4	16,0	18,2	13,9
HOMENS							
TOTAL		55,3	52,7	53,9	53,2	52,6	51,9
Total de 15 e mais anos		76,5	74,1	74,8	69,2	69,2	67,1
15 - 24		74,6	66,1	61,5	56,7	55,2	52,8
25 - 44		95,0	95,2	95,8	92,6	91,9	89,7
45 - 54		88,2	84,3	85,2	87,9	90,2	87,9
55 - 64		74,0	70,7	70,7	70,3	71,4	69,7
65 e mais anos		27,0	30,4	28,0	23,9	22,5	17,7
MULHERES							
TOTAL		41,0	44,4	43,2	40,1	40,8	38,4
Total de 15 e mais anos		54,7	57,7	56,7	49,7	51,0	47,6
15 - 24		53,0	51,9	48,3	36,2	39,7	35,0
25 - 44		71,5	79,0	81,1	74,5	73,5	73,7
45 - 54		68,6	68,7	68,6	68,0	64,6	64,9
55 - 64		52,3	50,7	47,5	45,4	46,4	42,4
65 e mais anos		15,2	19,6	9,8	10,3	15,2	11,5
15 A 24 ANOS							
	HM	64,9	59,1	54,4	47,0	48,2	43,8
	H	74,6	66,1	61,5	56,7	55,2	52,8
	M	53,4	51,9	48,3	36,2	39,7	35,0
25 E MAIS ANOS							
	HM	64,3	66,7	67,7	62,3	63,3	60,6
	H	77,2	76,9	78,3	73,7	74,7	72,2
	M	55,0	59,2	58,9	53,1	54,0	51,2

Fonte: DRE, Inquérito ao Emprego

(1) Ver notas explicativas gerais do Inquérito ao Emprego da DRE

Região Autónoma da Madeira	4º Trimestre					Milhares
	1989	1990	1991	1992 (1)	1993	1994
HOMENS E MULHERES						
TOTAL	146,9	145,3	146,6	134,8	134,4	138,4
0 - 4	19,3	22,3	22,7	14,0	13,6	12,5
5 - 9	25,6	23,6	24,6	18,7	19,6	17,4
10 - 14	29,2	27,4	26,4	20,7	22,5	23,1
15 - 24	17,3	18,4	19,5	24,1	24,3	26,3
25 - 44	12,1	9,9	9,6	11,0	11,4	11,4
45 - 54	6,3	6,1	6,1	6,6	6,2	6,6
55 - 64	11,1	13,8	13,1	11,4	11,6	12,6
65 e mais anos	26,0	23,8	24,6	28,3	25,2	28,5
HOMENS						
TOTAL	57,0	61,3	60,0	55,6	57,4	56,1
0 - 4	10,5	13,3	12,0	7,2	7,1	6,8
5 - 9	12,7	11,8	10,9	10,4	11,5	8,8
10 - 14	12,6	13,2	14,2	10,2	11,0	11,5
15 - 24	6,5	6,9	7,0	10,1	11,1	10,5
25 - 44	1,4	1,5	1,7	2,2	2,3	2,7
45 - 54	1,5	1,5	1,7	1,7	1,2	1,5
55 - 64	2,5	3,7	3,5	3,0	3,3	3,6
65 e mais anos	9,3	9,4	9,0	10,8	9,9	10,7
MULHERES						
TOTAL	89,9	84,0	86,6	79,2	77,0	82,3
0 - 4	8,8	9,0	10,7	6,8	6,5	5,7
5 - 9	12,9	11,8	13,7	8,3	8,1	8,6
10 - 14	16,6	14,2	12,2	10,5	11,5	11,6
15 - 24	10,8	11,5	12,5	14,0	13,2	15,8
25 - 44	10,7	8,4	7,9	8,8	9,1	8,7
45 - 54	4,8	4,6	4,4	4,9	5,0	5,1
55 - 64	8,6	10,1	9,6	8,4	8,3	9,0
65 e mais anos	16,7	14,4	15,6	17,5	15,3	17,8

Fonte: DRE, Inquérito ao Emprego

(1) Ver notas explicativas gerais do Inquérito ao Emprego da DRE

ESTRUTURA EMPRESARIAL

3

NOTA EXPLICATIVA

Os dados apresentados têm como fonte os Quadros de Pessoal recolhidos e apurados anualmente pela Direcção Regional do Trabalho, em colaboração com o Departamento de Estatística.

Os Quadros de Pessoal abrangem todas as entidades com trabalhadores por conta de outrem, exceptuando-se a Administração Pública, entidades que empregam trabalhadores rurais não permanentes e trabalhadores domésticos (Dec.- Lei nº 380/80 de 17 de Setembro e Dec. - Lei nº 332/93 de 25 de Setembro). Até 1993 o período de referência era o mês de Março. A partir de 1994, por força de nova legislação relativa a este instrumento administrativo (Dec. – Lei nº 332/93 de 25 de Setembro e a Portaria nº 46/94 de 17 de Janeiro) o período de referência dos dados passou a ser Outubro.

Os dados apresentados, relativos à Estrutura Empresarial, ilustram a distribuição das empresas, estabelecimentos e pessoas ao serviço, por actividade económica, dimensão, concelhos e natureza jurídica.

CONCEITOS

Empresa

Entidade económica que desenvolve uma determinada actividade, sendo constituída por uma sede social e estabelecimentos com localizações diversas.

Estabelecimento

Unidade de actividades económicas que, sob um único regime de propriedade ou de controlo, produz exclusiva ou principalmente um grupo homogéneo de bens ou serviços num só local.

Actividade Principal

Actividade de que a empresa (estabelecimento) auferir maior volume de vendas ou de serviços prestados, se nela se exercer mais do que uma actividade. Na impossibilidade de se determinar qual das unidades exercidas apresenta maior volume de vendas, a actividade principal define-se pelo maior número de pessoas.

Pessoas ao Serviço

Todas as pessoas que exercem na empresa/estabelecimento uma actividade que constitui o seu modo de vida principal, isto é, aquela a que a pessoa dedica mais tempo, considerando todas as pessoas que durante toda ou parte da última semana de Março – ou Outubro em 1994 -, se encontravam ao serviço da empresa/estabelecimento. Inclui a entidade patronal, quando esta exercer uma função na empresa; familiares remunerados e os não remunerados desde que trabalhem pelo menos um terço da duração normal do trabalho; trabalhadores à tarefa e a tempo parcial e as pessoas que se encontram na situação de ausência de curta duração (exemplo: doença, maternidade, acidente de trabalho, férias, greve, etc.). Não inclui as pessoas na situação de ausência por tempo indeterminado; as que cumprem o serviço militar e as já reformadas pela própria empresa.

Gráfico 8

NÚMERO DE EMPRESAS POR ACTIVIDADES EM 1989 E 1994



Gráfico 9

NÚMERO DE ESTABELECIMENTOS POR ACTIVIDADES EM 1989 E 1994

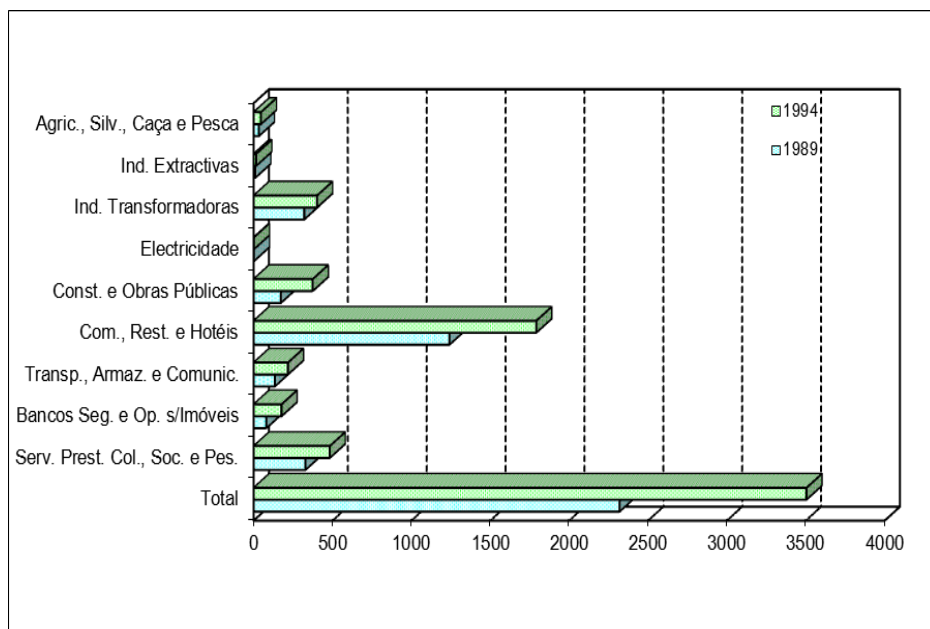
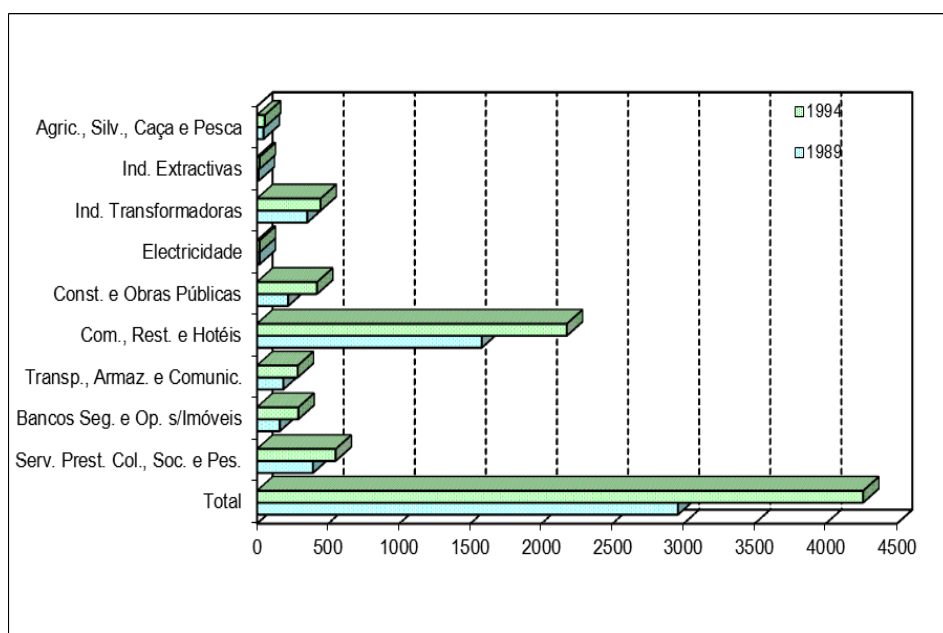

Região Autónoma da Madeira		Março					
		1989	1990	1991	1992	1993	1994 (1)
T O T A L		2 319	2467	2684	2 908	3113	3504
1 AGRICUL., SILVICULT.,CAÇA E PESCA		33	33	40	43	44	46
11 Agricultura e Caça		31	31	39	42	44	44
12 Silvicultura e Exploração Florestal		-	-	-	-	-	-
13 Pesca		2	2	1	1	-	2
2 INDUSTRIAS EXTRACTIVAS		10	15	18	20	19	16
29 Extracção de Minerais não Metálicos		10	15	18	20	19	16
3 INDUSTRIAS TRANSFORMADORAS		320	329	343	345	342	401
31 Ind. Alimentação, Bebidas e Tabaco		72	71	77	81	76	92
32 Ind. Têxteis, Vestuário e Couro		69	71	71	71	70	66
33 Ind. Madeira e da Cortiça		51	53	59	50	63	96
34 Ind. Papel, Artes Gráficas e Edições		19	17	17	18	17	22
35 Ind. Químicas derivadas Petróleo e Carvão e Produtos Borracha e Plástico		10	11	10	8	9	7
36 Ind. Prod. Minerais não Metálicos		23	24	28	27	25	30
37 Ind. Metalúrgicas de Base		2	2	2	6	6	5
38 Fab. Prod.Metálicos, Máquinas, Equip.e Material de Transporte		72	79	77	83	75	81
39 Outras Indústrias Transformadoras		2	1	2	1	1	2
4 ELECTRICIDADE, GÁS E ÁGUA		1	1	1	1	1	1
41 Electricidade, gás e Vapor		1	1	1	1	1	1
42 Abastecimento de Água		-	-	-	-	-	-
5 CONSTRUÇÃO E OBRAS PÚBLICAS		172	198	222	282	319	374
6 COMÉRCIO, RESTAURANTES E HOTEIS		1 241	1323	1435	1 527	1627	1791
61 Comércio por Grosso		193	202	205	206	201	200
62 Comércio a Retalho		608	644	708	738	782	902
63 Restaurantes e Hotéis		440	477	522	583	644	689
7 TRANSP. ARMAZ. E COMUNICAÇÕES		134	117	145	177	181	217
71 Transportes e Armazenagem		134	117	145	177	181	217
72 Comunicações		-	-	-	-	-	-
8 BANCOS, SEGUROS E OP. S/IMÓVEIS		80	96	108	112	146	176
81 Bancos e Outras Inst. Monet. E Financeiras		2	2	2	2	2	3
82 Seguros		6	5	5	5	5	5
83 Op. S/Imóveis e Serviços Prest. Às Empresas		72	89	101	105	139	168
9 SERV. PREST. COLT., SOC. E PESSOAIS		328	355	372	401	434	482
92 Serviços de Saneamento e Limpeza		2	3	4	13	7	13
93 Serviços Sociais		114	121	119	130	124	149
94 Serviços Recreativos e Culturais		21	24	26	22	32	37
95 Serviços Pessoais e Domésticos		190	206	221	234	270	282
96 Org. Intern. e Inst. Extraterritoriais		1	1	2	2	1	1

Fonte: Quadros de Pessoal, Direcção Reg. do Trabalho e DE - MQE

(1) Valores referentes a Outubro

Região Autónoma da Madeira

Março

	1989	1990	1991	1992	1993	1994 (1)
T O T A L	30 426	31482	32338	34 367	36 031	37 783
1 AGRICUL., SILVICULT., CAÇA E PESCA	250	239	272	320	294	222
11 Agricultura e Caça	222	234	271	319	294	217
12 Silvicultura e Exploração Florestal	-	-	-	-	-	-
13 Pesca	28	5	1	1	-	5
2 INDUSTRIAS EXTRACTIVAS	97	144	209	248	242	190
29 Extração de Minerais não Metálicos	97	144	209	248	242	190
3 INDUSTRIAS TRANSFORMADORAS	5 916	5 775	5 784	5 856	5 764	5 663
31 Ind. Alimentação, Bebidas e Tabaco	2 094	1 960	1 852	2 065	2 177	2 177
32 Ind. Têxteis, Vestuário e Couro	1 348	1 309	1 309	1 280	1 112	996
33 Ind. Madeira e da Cortiça	709	710	823	676	741	781
34 Ind. Papel, Artes Gráficas e Edições	402	418	423	440	435	438
35 Ind. Químicas derivadas Petróleo e Carvão e Produtos Borracha e Plástico	161	143	150	120	167	148
36 Ind. Prod. Minerais não Metálicos	327	335	310	307	259	295
37 Ind. Metalúrgicas de Base	32	36	49	53	62	42
38 Fab. Prod. Metálicos, Máquinas, Equip. e Material de Transporte	840	862	865	914	810	783
39 Outras Indústrias Transformadoras	3	2	3	1	1	3
4 ELECTRICIDADE, GÁS E ÁGUA	998	955	955	972	1 054	997
41 Eletricidade, gás e Vapor	998	955	955	972	1 054	997
42 Abastecimento de Água	-	-	-	-	-	-
5 CONSTRUÇÃO E OBRAS PÚBLICAS	2 775	3 380	3 811	4 482	5 158	5 087
6 COMÉRCIO, RESTAURANTES E HOTEIS	14 022	14 710	15 147	15 516	16 083	17 243
61 Comércio por Grosso	3 842	3 937	3 643	3 672	3 365	3 254
62 Comércio a retalho	3 900	3 977	4 250	4 219	4 679	5 853
63 Restaurantes e Hoteis	6 280	6 796	7 254	7 625	8 039	8 136
7 TRANSP. ARMAZ. E COMUNICAÇÕES	1 786	1 818	1 992	2 253	2 164	2 508
71 Transportes e Armazenagem	1 786	1 818	1 992	2 253	2 164	2 508
72 Comunicações	-	-	-	-	-	-
8 BANCOS, SEGUROS E OP. S/IMÓVEIS	1 151	1 121	1 195	1 217	1 390	1 808
81 Bancos e Outras Inst. Monet. e Financeiras	493	457	351	641	724	789
82 Seguros	64	14	12	17	17	15
83 Op. S/Imóveis e Serviços Prest. Às Empresas	594	650	832	559	649	1 004
9 SERV. PREST. COLT., SOC. E PESSOAIS	3 431	3340	2973	3 503	3882	4065
92 Serviços de Saneamento e Limpeza	112	133	172	532	652	733
93 Serviços Sociais	1 433	1 356	1 006	1 072	1 013	1 350
94 Serviços Recreativos e Culturais	791	759	697	675	665	648
95 Serviços Pessoais e Domésticos	1 092	1 090	1 089	1 215	1 549	1 331
96 Org. Intern. e Inst. Extraterritoriais	3	2	9	9	3	3

Fonte: Quadros de Pessoal, Direcção Reg. do Trabalho e DE - MQE

(1) Valores referentes a Outubro

NÚMERO DE EMPRESAS NO COMÉRCIO POR GROSSO EA RETALHO,
RESTAURANTES E HOTÉIS

QUADRO 3.3

Região Autónoma da Madeira	Março					
	1989	1990	1991	1992	1993	1994 (1)
6 COM. POR GROSSO E A RET., REST. E HOTÉIS	1 241	1 323	1 435	1 527	1 627	1 791
6101 Com. Por grosso de Produtos da Agricultura, Silvicultura e Pecuária	4	5	5	4	4	4
6102 Com. Por Grosso de Minerais, Metais e Produtos Químicos Industriais	9	8	10	13	12	10
6103 Com. Por Grosso de Madeira, Cortiça e Materiais de Construção	10	12	12	14	11	11
6104 Com. Por Grosso de Máquinas e Mat. para a Agricul., Ind. e Com., Veículos a Motor	13	14	14	14	13	12
6105 Comércio por Grosso de Ferragens, Utilidades, Quinquilharias e Aparelhagem Elétrica	19	17	17	24	22	25
6106 Com. Por Grosso de Moveis e Artigos de Mobil.	2	2	2	3	4	5
6107 Com. Por Grosso de Têxteis, Vest, Calçado, Malas, Artigos e Out. Obras de Couro	4	4	6	8	6	6
6108 Com. Por Grosso de Géneros Alimentícios Bebidas e Tabacos	71	70	72	62	56	53
6109 Outro Comércio por Grosso	61	70	67	64	73	74
6201 Com. A Ret. De Géneros Alimentícios e Bebidas	159	162	184	174	177	198
6202 Com. A Ret. De Produtos Químicos, Farm. E Afins	44	45	44	41	45	42
6203 Com. A Ret. De Têxteis, Vestuário e Calçado	140	152	160	184	190	232
6204 Com. A Ret. De Móveis e Artigos de Mobiliário	59	63	71	68	74	86
6205 Com. A Ret. De Materiais de Construção, Metais, Ferragens e Utilidades	39	42	44	42	45	48
6206 Com. A Ret. De Autom., Motoc. E Bicil. c/s Motor	21	25	27	36	39	54
6207 Com. A Ret. Combustíveis	10	11	9	17	18	26
6208 Grandes Armazéns e Bazares	1	1	1	3	4	3
6209 Outro Comércio a Retalho	135	143	168	173	190	213
6311 Restaurantes, Snack-Bars, Self-Services e Similares	211	249	271	311	359	292
6312 Cafés, Cervej. Casas de Chá, Pastelarias e Confeitarias	151	139	162	181	187	290
6319 Outros Estabelecimentos de Comidas e Bebidas	20	25	20	19	19	12
6321 Hotéis	28	29	33	34	42	58
6322 Hotéis - Apartamentos	10	12	12	14	13	11
6323 Motéis	-	-	-	-	-	-
6324 Pousadas	-	-	-	-	-	-
6325 Estalagens	1	1	1	1	1	3
6326 Pensões	13	16	17	18	19	19
6327 Casa de Hóspedes	2	2	2	2	1	1
6328 Parques de Campismo	-	-	-	-	-	-
6329 Outros Locais de Alojamento	4	4	4	3	3	3

Fonte: Quadros de Pessoal, Direcção Reg. do Trabalho e DE - MQE

(1) Valores referentes a Outubro

NÚMERO DE PESSOAS AO SERVIÇO NAS EMPRESAS NO COMÉRCIO
POR GROSSO E A RETALHO, RESTAURANTES E HOTÉIS

QUADRO 3.4

Região Autónoma da Madeira

Março

	1989	1990	1991	1992	1993	1994 (1)
6 COM. POR GROSSO E A RET., REST. E HOTÉIS	14 022	14 710	15 147	15 516	16 083	17 243
6101 Com. Por grosso de Produtos da Agricultura, Silvicultura e Pecuária	116	181	149	159	110	175
6102 Com. Por Grosso de Minerais, Metais e Produtos Químicos Industriais	395	494	495	473	459	269
6103 Com. Por Grosso de Madeira, Cortiça e Materiais de Construção	214	201	192	194	198	188
6104 Com. Por Grosso de Máquinas e Mat. para a Agricul., Ind. e Com., Veículos a Motor	143	251	280	257	203	115
6105 Comércio por Grosso de Ferragens, Utilidades, Quinquilharias e Aparelhagem Eléctrica	159	147	153	205	215	242
6106 Com. Por Grosso de Moveis e Artigos de Mobil.	8	10	11	20	22	43
6107 Com. Por Grosso de Têxteis, Vest, Calçado, Malas, Artigos e Out. Obras de Couro	109	104	111	117	106	85
6108 Com. Por Grosso de Géneros Alimentícios Bebidas e Tabacos	1 746	1 503	1 426	1 458	1 292	1 329
6109 Outro Comércio por Grosso	952	1 046	826	789	760	808
6201 Com. A Ret. De Géneros Alimentícios e Bebidas	892	930	1 026	798	1 145	1 773
6202 Com. A Ret. De Produtos Químicos, Farm. E Afins	290	288	306	283	315	285
6203 Com. A Ret. De Têxteis, Vestuário e Calçado	741	779	870	936	934	1 094
6204 Com. A Ret. De Móveis e Artigos de Mobiliário	342	359	371	439	408	580
6205 Com. A Ret. De Materiais de Construção, Metais, Ferragens e Utilidades	382	391	290	287	304	316
6206 Com. A Ret. De Autom., Motoc. E Bicil. c/s Motor	501	524	547	604	651	764
6207 Com. A Ret. Combustíveis	79	80	64	141	153	212
6208 Grandes Armazéns e Bazares	3	2	1	60	48	34
6209 Outro Comércio a Retalho	670	624	775	671	721	795
6311 Restaurantes, Snack-Bars, Self-Services e Similares	1 713	1 039	2 102	2 504	2 901	2 196
6312 Cafés, Cervej. Casas de Chá, Pastelarias e Confeitarias	732	658	744	681	753	999
6319 Outros Estabelecimentos de Comidas e Bebidas	63	70	54	59	64	62
6321 Hotéis	3 111	3 472	3 672	3 693	3 708	4 274
6322 Hotéis - Apartamentos	464	431	472	477	462	417
6323 Motéis	-	-	-	-	-	-
6324 Pousadas	-	-	-	-	-	-
6325 Estalagens	20	21	39	49	11	31
6326 Pensões	65	85	90	89	89	83
6327 Casa de Hóspedes	8	8	11	9	3	3
6328 Parques de Campismo	-	-	-	-	-	-
6329 Outros Locais de Alojamento	104	112	70	64	48	71

Fonte: Quadros de Pessoal, Direcção Reg. do Trabalho e DE - MQE

(1) Valores referentes a Outubro

Região Autónoma da Madeira

Março

	1989	1990	1991	1992	1993	1994 (1)
T O T A L	2 960	3 141	3 327	3 569	3 903	4 262
1 AGRICUL., SILVICULT., CAÇA E PESCA	45	41	48	56	59	54
11 Agricultura e Caça	43	39	47	55	59	52
12 Silvicultura e Exploração Florestal	-	-	-	-	-	-
13 Pesca	2	2	1	1	-	2
2 INDUSTRIAS EXTRACTIVAS	11	17	19	20	20	18
29 Extração de Minerais não Metálicos	11	17	19	20	20	18
3 INDUSTRIAS TRANSFORMADORAS	353	373	390	384	395	446
31 Ind. Alimentação, Bebidas e Tabaco	82	84	95	96	101	109
32 Ind. Têxteis, Vestuário e Couro	74	76	74	77	77	71
33 Ind. Madeira e da Cortiça	53	59	64	55	72	102
34 Ind. Papel, Artes Gráficas e Edições	20	21	21	21	20	26
35 Ind. Químicas derivadas Petróleo e Carvão e Produtos Borracha e Plástico	17	16	18	13	13	9
36 Ind. Prod. Minerais não Metálicos	24	26	29	27	25	33
37 Ind. Metalúrgicas de Base	3	4	3	7	7	6
38 Fab. Prod. Metálicos, Máquinas, Equip. e Material de Transporte	78	86	84	87	79	88
39 Outras Indústrias Transformadoras	2	1	2	1	1	2
4 ELECTRICIDADE, GÁS E ÁGUA	17	18	18	17	18	18
41 Electricidade, gás e Vapor	17	18	18	17	18	18
42 Abastecimento de Água	-	-	-	-	-	-
5 CONSTRUÇÃO E OBRAS PÚBLICAS	218	251	256	326	384	421
6 COMÉRCIO, RESTAURANTES E HOTEIS	1 580	1 675	1 758	1 864	2 026	2 178
61 Comércio por Grosso	253	276	281	283	283	286
62 Comércio a Retalho	831	867	902	932	1 008	1 138
63 Restaurantes e Hotéis	496	532	575	649	735	754
7 TRANSP. ARMAZ. E COMUNICAÇÕES	184	165	193	225	243	285
71 Transportes e Armazenagem	169	150	178	209	225	268
72 Comunicações	15	15	15	16	18	17
8 BANCOS, SEGUROS E OP. S/IMÓVEIS	159	180	194	204	251	290
81 Bancos e Outras Inst. Monet. e Financeiras	63	68	70	74	82	90
82 Seguros	18	15	14	15	16	17
83 Op. S/Imóveis e Serviços Prest. Às Empresas	78	97	110	115	153	183
9 SERV. PREST. COLT., SOC. E PESSOAIS	393	421	451	473	507	552
92 Serviços de Saneamento e Limpeza	3	4	5	15	7	14
93 Serviços Sociais	136	139	150	152	155	176
94 Serviços Recreativos e Culturais	31	38	40	33	42	44
95 Serviços Pessoais e Domésticos	222	239	253	271	302	317
96 Org. Intern. e Inst. Extraterritoriais	1	1	3	2	1	1

Fonte: Quadros de Pessoal, Direcção Reg. do Trabalho e DE - MQE

(1) Valores referentes a Outubro

Região Autónoma da Madeira

Março

	1989	1990	1991	1992	1993	1994 (1)
T O T A L	35 379	37149	38274	39 679	41325	41253
1 AGRICUL., SILVICULT.,CAÇA E PESCA	306	271	284	346	339	244
11 Agricultura e Caça	278	266	283	345	339	239
12 Silvicultura e Exploração Florestal	-	-	-	-	-	-
13 Pesca	28	5	1	1	-	5
2 INDUSTRIAS EXCTRATIVAS	107	144	209	231	227	209
29 Extração de Minerais não Metálicos	107	144	209	231	227	209
3 INDUSTRIAS TRANSFORMADORAS	5 820	5 696	5 706	5 753	5 652	5 689
31 Ind. Alimentação, Bebidas e Tabaco	2 014	1 909	1 814	1 981	2 105	2 111
32 Ind. Têxteis, Vestuário e Couro	1 310	1 274	1 245	1 257	1 113	959
33 Ind. Madeira e da Cortiça	708	749	800	689	715	796
34 Ind. Papel, Artes Gráficas e Edições	409	431	438	454	429	456
35 Ind. Quím. derivadas Petróleo e Carvão e Prod. Borracha e Plástico	166	147	157	126	180	148
36 Ind. Prod. Minerais não Metálicos	326	300	307	307	259	333
37 Ind. Metalúrgicas de Base	32	36	49	53	62	42
38 Fab. Prod. Metálicos, Máq., Equip.e Material de Transporte	852	848	893	885	788	841
39 Outras Indústrias Transformadoras	3	2	3	1	1	3
4 ELECTRICIDADE, GÁS E ÁGUA	998	955	955	972	1 054	997
41 Electricidade, gás e Vapor	998	955	955	972	1 054	997
42 Abastecimento de Água	-	-	-	-	-	-
5 CONSTRUÇÃO E OBRAS PÚBLICAS	4 961	5 936	6 448	6 821	7 680	6 784
6 COMÉRCIO, RESTAURANTES E HOTEIS	14 314	15 075	15 710	16 014	16 883	17 547
61 Comércio por Grosso	3 541	3 677	3 616	3 578	3 164	3 301
62 Comércio a Retalho	4 238	4 236	4 504	4 558	5 360	5 659
63 Restaurantes e Hotéis	6 535	7162	7590	7 878	8359	8587
7 TRANSP. ARMAZ. E COMUNICAÇÕES	3006	2977	3173	3 516	3393	3638
71 Transportes e Armazenagem	2 230	2253	2449	2 777	2663	2973
72 Comunicações	776	724	724	739	730	665
8 BANCOS, SEGUROS E OP. S/IMÓVEIS	1 954	1 938	2 076	1 826	2 122	2 102
81 Bancos e Outras Inst. Monet. E Financeiras	1 162	1 084	1 065	1 016	999	1 010
82 Seguros	172	142	115	130	123	117
83 Op. S/Imóveis e Serviços Prest. Às Empresas	620	712	896	680	1 000	975
9 SERV. PREST. COLT., SOC. E PESSOAIS	4 113	4 157	3 713	4 200	3 975	4 043
92 Serviços de Saneamento e Limpeza	125	148	185	383	248	293
93 Serviços Sociais	1 698	1 701	1 399	1 566	1 543	1 748
94 Serviços Recreativos e Culturais	968	958	897	858	562	545
95 Serviços Pessoais e Domésticos	1 319	1 348	1 223	1 384	1 619	1 455
96 Org. Intern. e Inst. Extraterritoriais	3	2	9	9	3	2

Fonte: Quadros de Pessoal, Direcção Reg. do Trabalho e DE - MQE

(1) Valores referentes a Outubro

NÚMERO DE ESTABELECIMENTOS NO COMÉRCIO POR GROSSO EA RETALHO,
RESTAURANTES E HOTÉIS

QUADRO 3.7

Região Autónoma da Madeira

Março

	1989	1990	1991	1992	1993	1994 (1)
6 COM. POR GROSSO E A RET., REST. E HOTÉIS	1 580	1675	1758	1 864	2026	2178
6101 Com. Por grosso de Produtos da Agricultura, Silvicultura e Pecuária	8	11	9	11	9	9
6102 Com. Por Grosso de Minerais, Metais e Produtos Químicos Industriais	16	18	22	27	23	18
6103 Com. Por Grosso de Madeira, Cortiça e Materiais de Construção	17	21	20	23	21	20
6104 Com. Por Grosso de Máquinas e Mat. para a Agricul., Ind. e Com., Veículos a Motor	14	15	16	17	16	12
6105 Comércio por Grosso de Ferragens, Utilidades, Quinilharias e Aparelhagem Elétrica	21	22	23	30	27	31
6106 Com. Por Grosso de Moveis e Artigos de Mobil.	3	2	2	3	4	6
6107 Com. Por Grosso de Têxteis, Vest, Calçado, Malas, Artigos e Out. Obras de Couro	4	6	8	10	8	9
6108 Com. Por Grosso de Géneros Alimentícios Bebidas e Tabacos	92	95	96	79	77	86
6109 Outro Comércio por Grosso	78	87	85	83	98	95
6201 Com. A Ret. De Géneros Alimentícios e Bebidas	210	199	209	198	225	250
6202 Com. A Ret. De Produtos Químicos, Farm. E Afins	60	58	61	56	64	54
6203 Com. A Ret. De Têxteis, Vestuário e Calçado	192	200	212	232	234	286
6204 Com. A Ret. De Móveis e Artigos de Mobiliário	89	102	100	94	102	116
6205 Com. A Ret. De Materiais de Construção, Metais, Ferragens e Utilidades	51	54	51	50	53	63
6206 Com. A Ret. De Autom., Motoc. E Bicil. c/s Motor	35	43	42	55	57	75
6207 Com. A Ret. Combustíveis	20	22	17	31	33	35
6208 Grandes Armazéns e Bazares	1	1	1	5	7	7
6209 Outro Comércio a Retalho	173	188	209	211	233	252
6311 Restaurantes, Snack-Bars, Self-Services e Similares	234	270	294	337	399	321
6312 Cafés, Cervej. Casas de Chá, Pastelarias e Confeitarias	168	161	178	204	218	310
6319 Outros Estabelecimentos de Comidas e Bebidas	22	24	21	20	19	12
6321 Hotéis	36	36	40	44	53	71
6322 Hotéis - Apartamentos	14	16	16	17	16	13
6323 Motéis	-	-	-	-	-	-
6324 Pousadas	-	-	-	-	-	-
6325 Estalagens	1	1	1	1	1	3
6326 Pensões	15	18	18	21	23	20
6327 Casa de Hóspedes	2	2	2	2	1	1
6328 Parques de Campismo	-	-	-	-	1	-
6329 Outros Locais de Alojamento	4	4	5	3	4	3

Fonte: Quadros de Pessoal, Direcção Reg. do Trabalho e DE - MQE

(1) Valores referentes a Outubro

NÚMERO DE PESSOAS AO SERVIÇO NOS ESTABELECIMENTOS NO COMÉRCIO
POR GROSSO E A RETALHO, RESTAURANTES E HOTÉIS

QUADRO 3.8

Região Autónoma da Madeira

Março

	1989	1990	1991	1992	1993	1994 (1)
6 COM. POR GROSSO E A RET., REST. E HOTÉIS	14 314	15 075	15 710	16 014	16 883	17 547
6101 Com. Por grosso de Produtos da Agricultura, Silvicultura e Pecuária	160	188	155	170	118	x
6102 Com. Por Grosso de Minerais, Metais e Produtos Químicos Industriais	349	450	446	429	410	x
6103 Com. Por Grosso de Madeira, Cortiça e Materiais de Construção	260	208	189	190	188	x
6104 Com. Por Grosso de Máquinas e Mat. para a Agricul., Ind. e Com., Veículos a Motor	103	227	259	234	194	x
6105 Comércio por Grosso de Ferragens, Utilidades, Quinquilharias e Aparelhagem Elétrica	157	165	174	194	212	x
6106 Com. Por Grosso de Moveis e Artigos de Mobil.	9	10	11	13	22	x
6107 Com. Por Grosso de Têxteis, Vest, Calçado, Malas, Artigos e Out. Obras de Couro	96	95	78	74	68	x
6108 Com. Por Grosso de Géneros Alimentícios Bebidas e Tabacos	1 589	1 479	1 460	1 470	1 142	x
6109 Outro Comércio por Grosso	733	855	844	794	810	x
6201 Com. A Ret. De Géneros Alimentícios e Bebidas	1 094	993	1076	950	1652	x
6202 Com. A Ret. De Produtos Químicos, Farm. E Afins	312	299	321	297	329	x
6203 Com. A Ret. De Têxteis, Vestuário e Calçado	884	881	949	1 028	990	x
6204 Com. A Ret. De Móveis e Artigos de Mobiliário	381	433	481	555	511	x
6205 Com. A Ret. De Materiais de Construção, Metais, Ferragens e Utilidades	336	383	293	297	307	x
6206 Com. A Ret. De Autom., Motoc. E Bicil. c/s Motor	415	461	453	481	590	x
6207 Com. A Ret. Combustíveis	150	155	110	219	224	x
6208 Grandes Armazéns e Bazares	3	2	1	60	48	x
6209 Outro Comércio a Retalho	663	629	820	671	709	x
6311 Restaurantes, Snack-Bars, Self-Services e Similares	1 773	2 040	2 148	2 426	2 646	x
6312 Cafés, Cervej. Casas de Chá, Pastelarias e Confeitarias	671	676	760	732	818	x
6319 Outros Estabelecimentos de Comidas e Bebidas	63	54	59	58	64	x
6321 Hotéis	3 287	3 669	3 877	3 923	4 222	x
6322 Hotéis - Apartamentos	533	494	533	516	448	x
6323 Motéis	-	-	-	-	-	x
6324 Pousadas	-	-	-	-	-	x
6325 Estalagens	20	21	39	49	11	x
6326 Pensões	76	88	93	101	90	x
6327 Casa de Hóspedes	8	8	11	9	3	x
6328 Parques de Campismo	-	-	-	-	1	x
6329 Outros Locais de Alojamento	104	112	70	64	56	x

Fonte: Quadros de Pessoal, Direcção Reg. do Trabalho e DE - MQE

(1) Valores referentes a Outubro

Região Autónoma da Madeira

Março

	1989	1990	1991	1992	1993	1994 (1)
EMPRESAS						
TOTAL	2 319	2 467	2 684	2 908	3 113	3 504
Até 9 pessoas	1 701	1 837	2 014	2 196	2 387	2 752
10 - 19 pessoas	307	311	359	386	385	400
20 - 49 pessoas	214	217	204	214	223	234
50 - 99 pessoas	47	52	62	67	76	73
100 - 199 pessoas	36	33	29	29	23	26
200 - 499 pessoas	10	13	13	12	16	15
500 e mais pessoas	4	4	3	4	3	4
ESTABELECIMENTOS						
TOTAL	2 960	3 141	3 327	3 569	3 903	4 262
Até 9 pessoas	2 231	2 391	2 550	2 748	3 048	3 408
10 - 19 pessoas	370	370	416	442	452	437
20 - 49 pessoas	236	253	227	251	266	277
50 - 99 pessoas	65	67	79	73	91	90
100 - 199 pessoas	40	44	37	37	25	34
200 - 499 pessoas	15	12	15	15	20	15
500 e mais pessoas	3	4	3	3	1	1

Fonte: Quadros de Pessoal, Direcção Reg. do Trabalho e DE - MQE

(1) Valores referentes a Outubro

Gráfico 10

**DISTRIBUIÇÃO PERCENTUAL DAS EMPRESAS
E PESSOAS AO SERVIÇO, POR DIMENSÃO DA EMPRESA,
EM 1989 E 1994**

1989

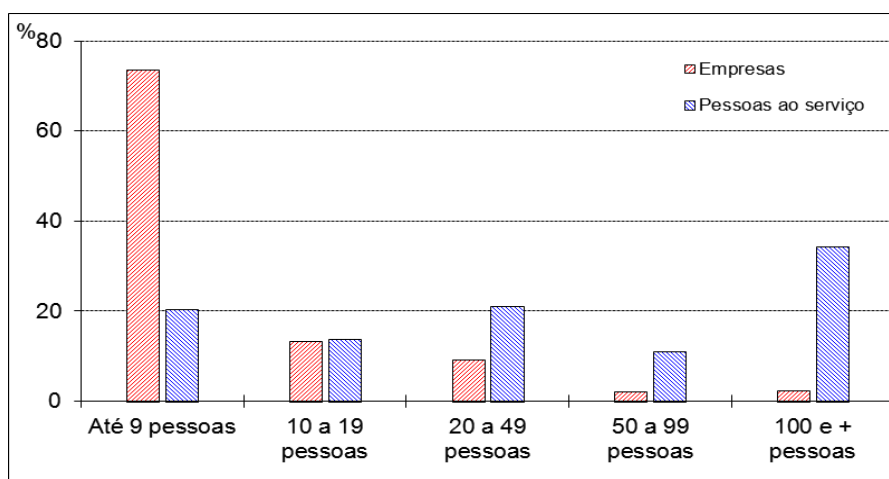

1994

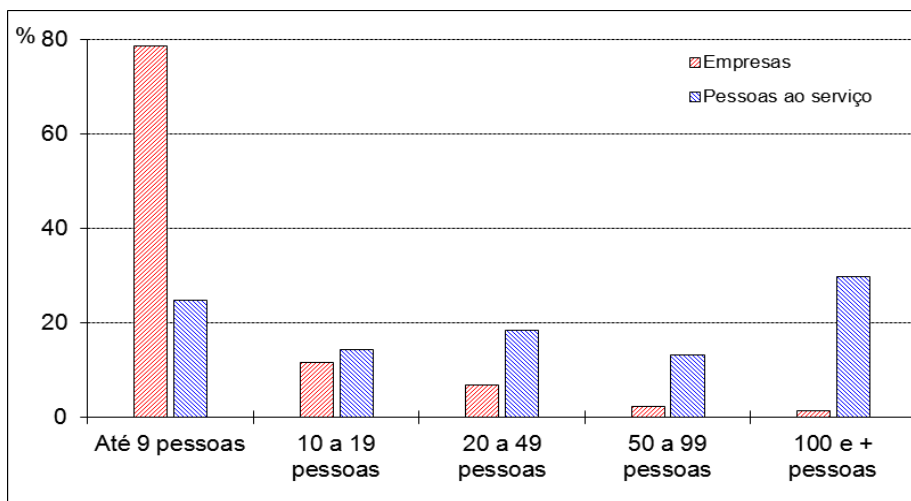

DISTRIBUIÇÃO PERCENTUAL DAS EMPRESAS, POR ACTIVIDADE,
SEGUNDO A DIMENSÃO DA EMPRESA

QUADRO 3.10

Região Autónoma da Madeira		Março 1989							%
	Total	Até 9 pessoas	10 - 19 pessoas	20 - 49 pessoas	50 - 99 pessoas	100 - 199 pessoas	200 - 499 pessoas	500 e + pessoas	
T O T A L	100,0	73,4	13,2	9,2	2,0	1,6	0,4	0,2	
1 AGRICUL., SILVICULT.,CAÇA E PESCA	100,0	78,8	9,1	12,1	-	-	-	-	
11 Agricultura e Caça	100,0	80,6	9,7	9,7	-	-	-	-	
12 Silvicultura e Exploração Florestal	-	-	-	-	-	-	-	-	
13 Pesca	100,0	50,0	-	50,0	-	-	-	-	
2 INDUSTRIAS EXTRACTIVAS	100,0	70,0	10,0	20,0	-	-	-	-	
29 Extração de Minerais não Metálicos	100,0	70,0	10,0	20,0	-	-	-	-	
3 INDUSTRIAS TRANSFORMADORAS	100,0	54,4	22,2	15,6	4,1	3,1	0,6	-	
31 Ind. Alimentação, Bebidas e Tabaco	100,0	44,4	23,6	19,4	5,6	4,2	2,8	-	
32 Ind. Têxteis, Vestuário e Couro	100,0	46,4	20,3	23,2	8,7	1,4	-	-	
33 Ind. Madeira e da Cortiça	100,0	66,6	19,6	5,9	5,9	2,0	-	-	
34 Ind. Papel, Artes Gráficas e Edições	100,0	57,9	21,1	10,5	-	10,5	-	-	
35 Ind. Quím. derivadas Petróleo e Carvão e Prod. Borracha e Plástico	100,0	30,0	40,0	30,0	-	-	-	-	
36 Ind. Prod. Minerais não Metálicos	100,0	56,6	21,7	17,4	-	4,3	-	-	
37 Ind. Metalúrgicas de Base	100,0	-	100,0	-	-	-	-	-	
38 Fab. Prod.Metálicos, Máquinas, Equip.e Material de Transporte	100,0	65,3	20,8	11,1	-	2,8	-	-	
39 Outras Indústrias Transformadoras	100,0	100,0	-	-	-	-	-	-	
4 ELECTRICIDADE, GÁS E ÁGUA	100,0	-	-	-	-	-	-	100,0	
41 Electricidade, gás e Vapor	100,0	-	-	-	-	-	-	100,0	
42 Abastecimento de Água	-	-	-	-	-	-	-	-	
5 CONSTRUÇÃO E OBRAS PÚBLICAS	100,0	54,7	20,9	18,0	4,1	2,3	-	-	
6 COMÉRCIO, RESTAURANTES E HOTEIS	100,0	77,8	11,7	7,3	1,2	1,3	0,6	0,1	
61 Comércio por Grosso	100,0	57,6	17,1	17,1	4,1	3,1	1,0	-	
62 Comércio a Retalho	100,0	84,3	11,0	3,9	0,3	0,5	-	-	
63 Restaurantes e Hotéis	100,0	78,3	10,2	7,5	1,1	1,6	1,1	0,2	
7 TRANSP. ARMAZ. E COMUNICAÇÕES	100,0	75,4	11,9	9,0	1,5	1,5	-	0,7	
71 Transportes e Armazenagem	100,0	75,4	11,9	9,0	1,5	1,5	-	0,7	
72 Comunicações	-	-	-	-	-	-	-	-	
8 BANCOS, SEGUROS E OP. S/IMÓVEIS	100,0	77,4	12,5	5,0	3,8	-	1,3	-	
81 Bancos e Outras Inst. Monet. E Financeiras	100,0	50,0	-	-	-	-	50,0	-	
82 Seguros	100,0	66,6	16,7	16,7	-	-	-	-	
83 Op. S/Imóveis e Serviços Prest. Às Empresas	100,0	79,1	12,5	4,2	4,2	-	-	-	
9 SERV. PREST. COLT., SOC. E PESSOAIS	100,0	82,4	7,6	6,4	2,1	1,2	-	0,3	
92 Serviços de Saneamento e Limpeza	100,0	-	50,0	-	-	50,0	-	-	
93 Serviços Sociais	100,0	79,8	4,4	7,9	5,3	2,6	-	-	
94 Serviços Recreativos e Culturais	100,0	71,4	4,8	19,0	-	-	-	4,8	
95 Serviços Pessoais e Domésticos	100,0	85,8	9,5	4,2	0,5	-	-	-	
96 Org. Intern. e Inst. Extraterritoriais	100,0	100,0	-	-	-	-	-	-	

Fonte: Quadros de Pessoal, Direcção Reg. do Trabalho e DE - MQE

**DISTRIBUIÇÃO PERCENTUAL DAS EMPRESAS, POR ACTIVIDADE,
SEGUNDO A DIMENSÃO DA EMPRESA**

QUADRO 3.11

Região Autónoma da Madeira		Outubro 1994							%
	Total	Até 9 pessoas	10 - 19 pessoas	20 - 49 pessoas	50 - 99 pessoas	100 - 199 pessoas	200 - 499 pessoas	500 e + pessoas	
T O T A L	100,0	78,6	11,4	6,7	2,1	0,7	0,4	0,1	
1 AGRICUL., SILVICULT.,CAÇA E PESCA	100,0	84,8	10,9	4,3	-	-	-	-	
11 Agricultura e Caça	100,0	84,1	11,4	4,5	-	-	-	-	
12 Silvicultura e Exploração Florestal	-	-	-	-	-	-	-	-	
13 Pesca	100,0	100,0	-	-	-	-	-	-	
2 INDUSTRIAS EXTRACTIVAS	100,0	49,9	18,8	31,3	-	-	-	-	
29 Extração de Minerais não Metálicos	100,0	49,9	18,8	31,3	-	-	-	-	
3 INDUSTRIAS TRANSFORMADORAS	100,0	64,8	16,0	14,2	3,0	2,0	-	-	
31 Ind. Alimentação, Bebidas e Tabaco	100,0	51,1	18,5	17,4	6,5	6,5	-	-	
32 Ind. Têxteis, Vestuário e Couro	100,0	57,6	18,2	21,2	1,5	1,5	-	-	
33 Ind. Madeira e da Cortiça	100,0	82,3	7,3	8,3	2,1	-	-	-	
34 Ind. Papel, Artes Gráficas e Edições	100,0	63,8	13,6	13,6	4,5	4,5	-	-	
35 Ind. Químicas derivadas Petróleo e Carvão e Produtos Borracha e Plástico	100,0	42,8	14,3	28,6	14,3	-	-	-	
36 Ind. Prod. Minerais não Metálicos	100,0	63,3	20,0	16,7	-	-	-	-	
37 Ind. Metalúrgicas de Base	100,0	80,0	-	20,0	-	-	-	-	
38 Fab. Prod.Metálicos, Máquinas, Equip.e Material de Transporte	100,0	66,7	22,2	9,9	1,2	-	-	-	
39 Outras Indústrias Transformadoras	100,0	100,0	-	-	-	-	-	-	
4 ELECTRICIDADE, GÁS E ÁGUA	100,0	-	-	-	-	-	-	100,0	
41 Electricidade, gás e Vapor	100,0	-	-	-	-	-	-	100,0	
42 Abastecimento de Água	-	-	-	-	-	-	-	-	
5 CONSTRUÇÃO E OBRAS PÚBLICAS	100,0	63,1	20,9	11,2	3,5	0,8	0,5	-	
6 COMÉRCIO, RESTAURANTES E HOTEIS	100,0	81,6	10,3	4,9	2,1	0,6	0,4	0,1	
61 Comércio por Grosso	100,0	62,0	17,5	11,0	7,0	2,0	0,5	-	
62 Comércio a Retalho	100,0	86,8	8,6	3,6	0,7	0,3	0,3	-	
63 Restaurantes e Hotéis	100,0	80,5	10,5	5,1	2,6	0,6	0,6	0,3	
7 TRANSP. ARMAZ. E COMUNICAÇÕES	100,0	80,2	10,1	6,5	0,9	1,4	0,9	-	
71 Transportes e Armazenagem	100,0	80,2	10,1	6,5	0,9	1,4	0,9	-	
72 Comunicações	-	-	-	-	-	-	-	-	
8 BANCOS, SEGUROS E OP. S/IMÓVEIS	100,0	90,8	6,3	1,7	-	-	0,6	0,6	
81 Bancos e Outras Inst. Monet. E Financeiras	100,0	66,7	-	-	-	-	-	33,3	
82 Seguros	100,0	100,0	-	-	-	-	-	-	
83 Op. S/Imóveis e Serviços Prest. Às Empresas	100,0	91,1	6,5	1,8	-	-	0,6	-	
9 SERV. PREST. COLT., SOC. E PESSOAIS	100,0	85,9	6,8	5,0	1,7	0,2	0,4	-	
92 Serviços de Saneamento e Limpeza	100,0	46,1	15,4	23,1	-	7,7	7,7	-	
93 Serviços Sociais	100,0	81,2	6,7	8,1	4,0	-	-	-	
94 Serviços Recreativos e Culturais	100,0	81,1	5,4	10,8	-	-	2,7	-	
95 Serviços Pessoais e Domésticos	100,0	90,8	6,7	1,8	0,7	-	-	-	
96 Org. Intern. e Inst. Extraterritoriais	100,0	100,0	-	-	-	-	-	-	

Fonte: Quadros de Pessoal, Direcção Reg. do Trabalho e DE - MQE

DISTRIBUIÇÃO PERCENTUAL DAS PESSOAS AO SERVIÇO NAS EMPRESAS,
POR ACTIVIDADE, SEGUNDO A DIMENSÃO DA EMPRESA

QUADRO 3.12

Região Autónoma da Madeira		Março 1989							%
	Total	Até 9 pessoas	10 - 19 pessoas	20 - 49 pessoas	50 - 99 pessoas	100 - 199 pessoas	200 - 499 pessoas	500 e + pessoas	
T O T A L	100,0	20,2	13,7	21,0	10,9	15,5	10,1	8,6	
1 AGRICUL., SILVICULT.,CAÇA E PESCA	100,0	29,6	15,2	55,2	-	-	-	-	
11 Agricultura e Caça	100,0	32,9	17,1	50,0	-	-	-	-	
12 Silvicultura e Exploração Florestal	-	-	-	-	-	-	-	-	
13 Pesca	100,0	3,6	-	96,4	-	-	-	-	
2 INDUSTRIAS EXTRACTIVAS	100,0	34,0	15,5	50,5	-	-	-	-	
29 Extração de Minerais não Metálicos	100,0	34,0	15,5	50,5	-	-	-	-	
3 INDUSTRIAS TRANSFORMADORAS	100,0	12,4	17,0	25,0	15,0	20,7	9,9	-	
31 Ind. Alimentação, Bebidas e Tabaco	100,0	6,6	12,1	18,9	12,9	21,3	28,2	-	
32 Ind. Têxteis, Vestuário e Couro	100,0	9,6	14,5	38,3	29,9	7,7	-	-	
33 Ind. Madeira e da Cortiça	100,0	19,7	18,3	14,5	30,6	16,9	-	-	
34 Ind. Papel, Artes Gráficas e Edições	100,0	10,0	13,7	18,7	-	57,6	-	-	
35 Ind. Quím. derivadas Petróleo e Carvão e Prod. Borracha e Plástico	100,0	8,7	39,8	51,5	-	-	-	-	
36 Ind. Prod. Minerais não Metálicos	100,0	17,1	21,7	27,8	-	33,4	-	-	
37 Ind. Metalúrgicas de Base	100,0	-	100,0	-	-	-	-	-	
38 Fab. Prod.Metálicos, Máquinas, Equip.e Material de Transporte	100,0	25,3	24,5	25,2	-	25,0	-	-	
39 Outras Indústrias Transformadoras	100,0	100,0	-	-	-	-	-	-	
4 ELECTRICIDADE, GÁS E ÁGUA	100,0	-	-	-	-	-	-	100,0	
41 Electricidade, gás e Vapor	100,0	-	-	-	-	-	-	100,0	
42 Abastecimento de Água	-	-	-	-	-	-	-	-	
5 CONSTRUÇÃO E OBRAS PÚBLICAS	100,0	14,6	17,4	33,1	17,7	17,2	-	-	
6 COMÉRCIO, RESTAURANTES E HOTEIS	100,0	25,3	13,9	19,0	8,0	15,9	14,2	3,7	
61 Comércio por Grosso	100,0	13,1	12,1	25,9	15,1	20,7	13,1	-	
62 Comércio a Retalho	100,0	44,2	22,6	18,0	4,3	10,9	-	-	
63 Restaurantes e Hotéis	100,0	21,1	9,7	15,4	6,0	16,0	23,6	8,2	
7 TRANSP. ARMAZ. E COMUNICAÇÕES	100,0	14,9	12,3	19,3	8,6	15,3	-	29,6	
71 Transportes e Armazenagem	100,0	14,9	12,3	19,3	8,6	15,3	-	29,6	
72 Comunicações	-	-	-	-	-	-	-	-	
8 BANCOS, SEGUROS E OP. S/IMÓVEIS	100,0	16,5	12,3	12,1	16,4	-	42,7	-	
81 Bancos e Outras Inst. Monet. E Financeiras	100,0	0,2	-	-	-	-	99,8	-	
82 Seguros	100,0	21,9	15,6	62,5	-	-	-	-	
83 Op. S/Imóveis e Serviços Prest. Às Empresas	100,0	29,5	22,1	16,7	31,7	-	-	-	
9 SERV. PREST. COLT., SOC. E PESSOAIS	100,0	26,4	8,8	19,4	13,7	14,7	-	17,0	
92 Serviços de Saneamento e Limpeza	100,0	-	10,7	-	-	89,3	-	-	
93 Serviços Sociais	100,0	18,0	4,3	20,6	28,8	28,3	-	-	
94 Serviços Recreativos e Culturais	100,0	7,7	1,5	16,9	-	-	-	73,9	
95 Serviços Pessoais e Domésticos	100,0	53,2	19,9	21,6	5,3	-	-	-	
96 Org. Intern. e Inst. Extraterritoriais	100,0	100,0	-	-	-	-	-	-	

Fonte: Quadros de Pessoal, Direcção Reg. do Trabalho e DE - MQE

DISTRIBUIÇÃO PERCENTUAL DAS PESSOAS AO SERVIÇO NAS EMPRESAS,
POR ACTIVIDADE, SEGUNDO A DIMENSÃO DA EMPRESA

QUADRO 3.13

Região Autónoma da Madeira		Outubro 1994							%
	Total	Até 9 pessoas	10 - 19 pessoas	20 - 49 pessoas	50 - 99 pessoas	100 - 199 pessoas	200 - 499 pessoas	500 e + pessoas	
T O T A L	100,0	24,7	14,3	18,2	13,1	9,4	12,7	7,6	
1 AGRICUL., SILVICULT.,CAÇA E PESCA	100,0	49,1	27,5	23,4	-	-	-	-	
11 Agricultura e Caça	100,0	47,9	28,1	24,0	-	-	-	-	
12 Silvicultura e Exploração Florestal	-	-	-	-	-	-	-	-	
13 Pesca	100,0	100,0	-	-	-	-	-	-	
2 INDUSTRIAS EXTRACTIVAS	100,0	15,3	21,1	63,6	-	-	-	-	
29 Extração de Minerais não Metálicos	100,0	15,3	21,1	63,6	-	-	-	-	
3 INDUSTRIAS TRANSFORMADORAS	100,0	18,7	16,0	30,5	15,2	19,6	-	-	
31 Ind. Alimentação, Bebidas e Tabaco	100,0	10,5	11,7	21,4	18,4	38,0	-	-	
32 Ind. Têxteis, Vestuário e Couro	100,0	15,3	16,8	42,9	9,3	15,7	-	-	
33 Ind. Madeira e da Cortiça	100,0	35,9	14,5	30,0	19,6	-	-	-	
34 Ind. Papel, Artes Gráficas e Edições	100,0	14,6	8,7	28,3	19,9	28,5	-	-	
35 Ind. Quím. derivadas Petróleo e Carvão e Prod. Borracha e Plástico	100,0	12,8	8,1	44,6	34,5	-	-	-	
36 Ind. Prod. Minerais não Metálicos	100,0	24,1	26,1	49,8	-	-	-	-	
37 Ind. Metalúrgicas de Base	100,0	45,2	-	54,8	-	-	-	-	
38 Fab. Prod.Metálicos, Máquinas, Equip.e Material de Transporte	100,0	28,2	31,4	30,7	9,7	-	-	-	
39 Outras Indústrias Transformadoras	100,0	100,0	-	-	-	-	-	-	
4 ELECTRICIDADE, GÁS E ÁGUA	100,0	-	-	-	-	-	-	100,0	
41 Electricidade, gás e Vapor	100,0	-	-	-	-	-	-	100,0	
42 Abastecimento de Água	-	-	-	-	-	-	-	-	
5 CONSTRUÇÃO E OBRAS PÚBLICAS	100,0	21,2	21,3	23,3	16,4	7,4	10,4	-	
6 COMÉRCIO, RESTAURANTES E HOTEIS	100,0	27,7	14,0	14,8	15,1	8,6	13,4	6,4	
61 Comércio por Grosso	100,0	15,5	13,9	19,2	27,8	17,4	6,2	-	
62 Comércio a Retalho	100,0	39,5	17,3	15,0	6,5	6,8	14,9	-	
63 Restaurantes e Hotéis	100,0	24,3	11,6	12,9	16,2	6,4	15,1	13,5	
7 TRANSP. ARMAZ. E COMUNICAÇÕES	100,0	16,8	12,5	15,2	5,4	17,3	32,8	-	
71 Transportes e Armazenagem	100,0	16,8	12,5	15,2	5,4	17,3	32,8	-	
72 Comunicações	-	-	-	-	-	-	-	-	
8 BANCOS, SEGUROS E OP. S/IMÓVEIS	100,0	28,1	8,6	4,0	-	-	15,9	43,4	
81 Bancos e Outras Inst. Monet. E Financeiras	100,0	0,4	-	-	-	-	-	99,6	
82 Seguros	100,0	100,0	-	-	-	-	-	-	
83 Op. S/Imóveis e Serviços Prest. Às Empresas	100,0	48,8	15,4	7,2	-	-	28,6	-	
9 SERV. PREST. COLT., SOC. E PESSOAIS	100,0	31,9	10,8	19,3	12,9	3,8	21,3	-	
92 Serviços de Saneamento e Limpeza	100,0	2,0	2,7	11,9	-	21,1	62,3	-	
93 Serviços Sociais	100,0	27,0	10,3	32,0	30,7	-	-	-	
94 Serviços Recreativos e Culturais	100,0	11,0	5,1	21,0	-	-	62,9	-	
95 Serviços Pessoais e Domésticos	100,0	63,5	18,6	9,7	8,2	-	-	-	
96 Org. Intern. e Inst. Extraterritoriais	100,0	100,0	-	-	-	-	-	-	

Fonte: Quadros de Pessoal, Direcção Reg. do Trabalho e DE - MQE

Gráfico 11

NÚMERO DE EMPRESAS, POR CONCELHO, EM 1989 E 1994

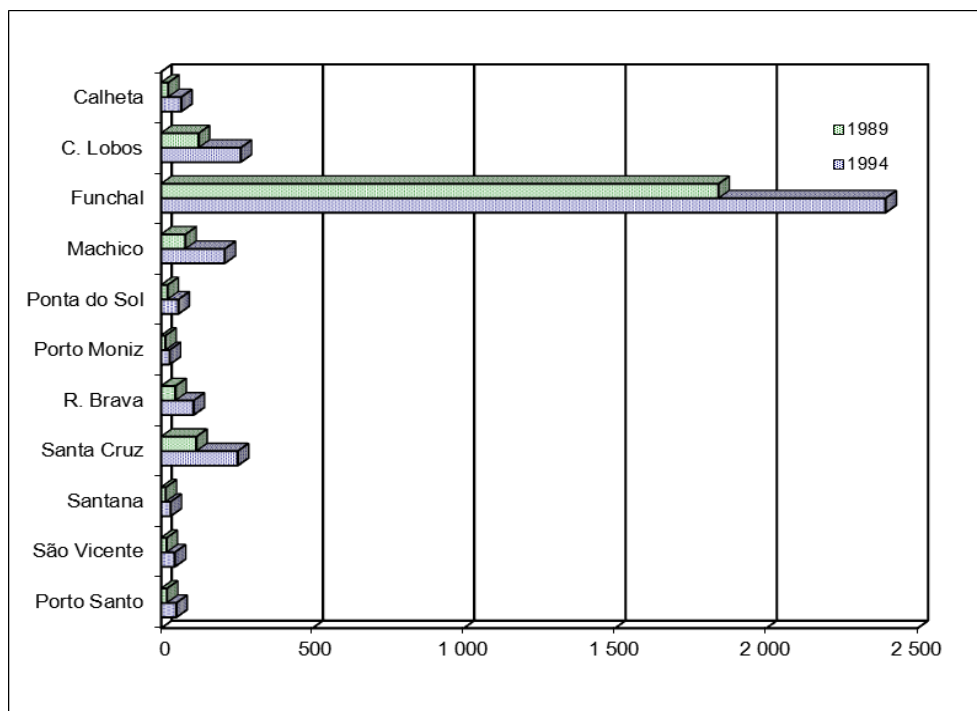

NÚMERO DE EMPRESAS EDISTRIBUIÇÃO PERCENTUAL,
POR CONCELHO SEGUNDO A DIMENSÃO DA EMPRESA

QUADRO 3.14

Região Autónoma da Madeira

Março 1989

	Total	Até 9 pessoas	10 - 19 pessoas	20 - 49 pessoas	50 - 99 pessoas	100 - 199 pessoas	200 - 499 pessoas	500 e + pessoas
NÚMERO DE EMPRESAS								
TOTAL	2 319	1 701	307	214	47	36	10	4
CALHETA	23	18	4	-	1	-	-	-
CÂMARA DE LOBOS	124	105	11	7	-	1	-	-
FUNCHAL	1 842	1 316	247	188	44	34	9	4
MACHICO	80	69	8	2	-	-	1	-
PONTA DO SOL	21	17	4	-	-	-	-	-
PORTO MONIZ	14	10	3	1	-	-	-	-
RIBEIRA BRAVA	47	32	10	4	-	1	-	-
SANTA CRUZ	116	92	14	9	1	-	-	-
SANTANA	15	14	1	-	-	-	-	-
SÃO VICENTE	18	14	3	1	-	-	-	-
PORTO SANTO	19	14	2	2	1	-	-	-
DISTRIBUIÇÃO PERCENTUAL - %								
TOTAL	100,0	73,4	13,2	9,2	2,0	1,6	0,4	0,2
CALHETA	100,0	78,3	17,4	-	4,3	-	-	-
CÂMARA DE LOBOS	100,0	84,7	8,9	5,6	-	0,8	-	-
FUNCHAL	100,0	71,4	13,4	10,2	2,4	1,9	0,5	0,2
MACHICO	100,0	86,3	10,0	2,5	-	-	1,2	-
PONTA DO SOL	100,0	81,0	19,0	-	-	-	-	-
PORTO MONIZ	100,0	71,4	21,4	7,2	-	-	-	-
RIBEIRA BRAVA	100,0	68,1	21,3	8,5	-	2,1	-	-
SANTA CRUZ	100,0	79,3	12,1	7,7	0,9	-	-	-
SANTANA	100,0	93,3	6,7	-	-	-	-	-
SÃO VICENTE	100,0	77,8	16,7	5,5	-	-	-	-
PORTO SANTO	100,0	73,7	10,5	10,5	5,3	-	-	-

Fonte: Quadros de Pessoal, Direcção Reg. do Trabalho e DE - MQE

NÚMERO DE EMPRESAS E DISTRIBUIÇÃO PERCENTUAL,
POR CONCELHO SEGUNDO A DIMENSÃO DA EMPRESA

QUADRO 3.15

Região Autónoma da Madeira

Outubro 1994

	Total	Até 9 pessoas	10 - 19 pessoas	20 - 49 pessoas	50 - 99 pessoas	100 - 199 pessoas	200 - 499 pessoas	500 e + pessoas
NÚMERO DE EMPRESAS								
TOTAL	3 504	2 752	400	234	73	26	15	4
CALHETA	66	56	5	3	1	-	1	-
CÂMARA DE LOBOS	263	220	30	11	1	1	-	-
FUNCHAL	2 394	1 817	288	191	60	21	13	4
MACHICO	210	180	22	6	-	2	-	-
PONTA DO SOL	57	47	8	-	2	-	-	-
PORTO MONIZ	28	22	4	2	-	-	-	-
RIBEIRA BRAVA	107	89	12	5	1	-	-	-
SANTA CRUZ	253	208	22	13	7	2	1	-
SANTANA	31	28	3	-	-	-	-	-
SÃO VICENTE	45	41	2	2	-	-	-	-
PORTO SANTO	50	44	4	1	1	-	-	-
DISTRIBUIÇÃO PERCENTUAL - %								
TOTAL	100,0	78,6	11,4	6,7	2,1	0,7	0,4	0,1
CALHETA	100,0	84,9	7,6	4,5	1,5	-	1,5	-
CÂMARA DE LOBOS	100,0	83,6	11,4	4,2	0,4	0,4	-	-
FUNCHAL	100,0	75,9	12,0	8,0	2,5	0,9	0,5	0,2
MACHICO	100,0	85,7	10,5	2,9	-	0,9	-	-
PONTA DO SOL	100,0	82,5	14,0	-	3,5	-	-	-
PORTO MONIZ	100,0	78,6	14,3	7,1	-	-	-	-
RIBEIRA BRAVA	100,0	83,2	11,2	4,7	0,9	-	-	-
SANTA CRUZ	100,0	82,2	8,7	5,1	2,8	0,8	0,4	-
SANTANA	100,0	90,3	9,7	-	-	-	-	-
SÃO VICENTE	100,0	91,2	4,4	4,4	-	-	-	-
PORTO SANTO	100,0	88,0	8,0	2,0	2,0	-	-	-

Fonte: Quadros de Pessoal, Direcção Reg. do Trabalho e DE - MQE

NÚMERO DE EMPRESAS POR ACTIVIDADE, SEGUNDO A NATUREZA JURÍDICA DA EMPRESA

QUADRO 3.16

Região Autónoma da Madeira

Março 1989

	T total	Empresa Nome Individ.	Soc. Anóm. (S.A.)	Soc. por Quotas	Soc. Coope-rativa	Outras Soc. Com.	Soc. Cívís	Assoc. e Funda-ções	Outras Natur. Jurídicas
T O T A L	2 319	2	976	6	17	1 109	18	191	-
AGRIC., SILVIC., CAÇA E PESCA	33	-	10	-	1	11	-	11	-
INDÚSTRIAS EXTRACTIVAS	10	-	2	-	-	8	-	-	-
INDÚSTRIAS TRANSFORMADORAS	320	1	128	1	1	176	5	8	-
ELECTRICIDADE, GÁS E ÁGUA	1	1	-	-	-	-	-	-	-
CONSTRUÇÃO E OBRAS PÚBLICAS	172	-	93	-	1	75	1	2	-
COMÉRCIO, RESTAUR. E HOTÉIS	1 241	-	555	4	9	616	10	47	-
TRANSP., ARMAZ. E COMUNICAÇÕES	134	-	32	-	1	100	-	1	-
BANCOS, SEGUROS E OP. S/ IMOVEIS	80	-	7	-	3	45	2	23	-
SERV. PREST. COLECT., SOC. E PESS.	328	-	149	1	1	78	-	99	-

Fonte: Quadros de Pessoal, Direcção Reg. do Trabalho e DE - MQE

NÚMERO DE EMPRESAS POR ACTIVIDADE, SEGUNDO A NATUREZA JURÍDICA DA EMPRESA

QUADRO 3.17

Região Autónoma da Madeira

Outubro 1994

	T total	Empresa Nome Individ.	Soc. Anóm. (S.A.)	Soc. por Quotas	Soc. Coope-rativa	Outras Soc. Com.	Soc. Cívís	Assoc. e Funda-ções	Outras Natur. Jurídicas
T O T A L	3 504	1 249	42	1 982	18	6	-	32	175
AGRIC., SILVIC., CAÇA E PESCA	46	17	-	22	-	-	-	2	5
INDÚSTRIAS EXTRACTIVAS	16	2	1	13	-	-	-	-	-
INDÚSTRIAS TRANSFORMADORAS	401	141	6	242	3	1	-	-	8
ELECTRICIDADE, GÁS E ÁGUA	1	-	1	-	-	-	-	-	-
CONSTRUÇÃO E OBRAS PÚBLICAS	374	172	1	196	1	-	-	-	4
COMÉRCIO, RESTAUR. E HOTÉIS	1 791	683	19	1 015	12	2	-	1	59
TRANSP., ARMAZ. E COMUNICAÇÕES	217	42	5	168	-	-	-	1	1
BANCOS, SEGUROS E OP. S/ IMOVEIS	176	9	6	125	2	2	-	-	32
SERV. PREST. COLECT., SOC. E PESS.	482	183	3	201	-	1	-	28	66

Fonte: Quadros de Pessoal, Direcção Reg. do Trabalho e DE - MQE

EMPREGO

4

CONCEITOS

DADOS DA DIRECÇÃO REGIONAL DE ESTATÍSTICA

População Empregada

São todos os indivíduos que tendo idade igual ou superior a 12 anos (14 e mais anos, a partir de 1992) têm, no período de referência, um emprego civil ou são militares de carreira.

Mantém – se, neste caso, a observação formulada no capítulo 2, sobre os períodos de referência dos dados (ver notas explicativas gerais).

Trabalhador por Conta Própria

É considerado trabalhador por conta própria, aquele que explora a sua própria empresa ou que exerce independentemente uma profissão ou ofício, tendo ou não pessoal ao serviço.

Trabalhador Familiar não Remunerado

É todo o indivíduo que tenha trabalhado pelo menos uma hora na empresa/estabelecimento pertencente à família com quem habita e de que é membro, recebendo pelo seu trabalho um benefício em géneros ou outros.

- DADOS DA DIRECÇÃO REGIONAL DO TRABALHO

a) Quadros de Pessoal

Os dados que têm como fonte os Quadros de Pessoal, de 1989 a 1993 referem-se ao mês de Março de cada ano. Em 1994 referem-se a Outubro.

Os Quadros de Pessoal abrangem todas as entidades com trabalhadores por conta de outrem, exceptuando-se a Administração Pública, entidades que empregam trabalhadores rurais não permanentes e trabalhadores domésticos (Dec.- Lei nº 380/80 de 17 de Setembro e Dec.- Lei nº 332/93 de 25 de Setembro).

b) Inquérito Trimestral do Emprego

A Direcção Regional do Trabalho em colaboração com o DE – MQE realizou até 1990 um Inquérito trimestral por amostragem aos estabelecimentos do sector empresarial público e privado não agrícolas, excluindo-se a Pesca, a Administração Pública e os Serviços Domésticos.

A metodologia utilizada neste inquérito para a recolha de informação teve por base uma amostra estratificada por actividade económica e dimensão (número de pessoas ao serviço). Este inquérito teve por objectivo medir a dimensão do “emprego estruturado”, no que se refere aos trabalhadores por conta de outrem.

c) Inquérito ao Emprego Estruturado

Inquérito trimestral realizado por amostragem pela DRT e DE – MQE aos estabelecimentos do sector empresarial estruturado da economia. Não inclui a Agricultura e Pesca, Administração Pública e Serviços Domésticos. O Inquérito actual entrou em vigor no 1º trimestre de 1991 (com valores de emprego reportados ao 4º trimestre de 1990) e resulta de uma reformulação e aperfeiçoamento do Inquérito Trimestral do Emprego realizado até final de 1990.

Este inquérito dirige-se ao pessoal ao serviço nos estabelecimentos, ou seja, as pessoas que no período de referência efectuem qualquer trabalho remunerado de, pelo menos, uma hora para o estabelecimento, independentemente do vínculo que tenham.

Trabalho a Prazo / a Termo

É classificado nesta categoria o conjunto de indivíduos que trabalham sob o regime de contrato a prazo/a termo (com a duração limitada e definida por escrito), bem como todos os outros indivíduos que não têm um contrato permanente (ex.,: sazonais, ocasionais, temporários).

Taxa de Contrato a Prazo / a Termo

É a relação entre os trabalhadores nesta situação e o total das pessoas ao serviço nos estabelecimentos.

$$\text{Taxa de Movimentação} = \frac{2(A+S) * 100}{P_{n-1} + P_n}$$

$$\text{Taxa de Admissão} = \frac{2A * 100}{P_{n-1} + P_n}$$

$$\text{Taxa de Saída} = \frac{2S * 100}{P_{n-1} + P_n}$$

A – Admissões

S – Saídas

P – Pessoas ao serviço nos estabelecimentos

Trabalhador por Conta de Outrem

É todo o indivíduo que trabalha para um empregador público ou privado e que recebe uma remuneração sob a forma de salário, vencimento, comissão, pagamento à peça ou à tarefa ou pagamento em géneros.

Gráfico 12

DISTRIBUIÇÃO DA POPULAÇÃO EMPREGADA SEGUNDO A SITUAÇÃO NA PROFISSÃO DE 1989 A 1994

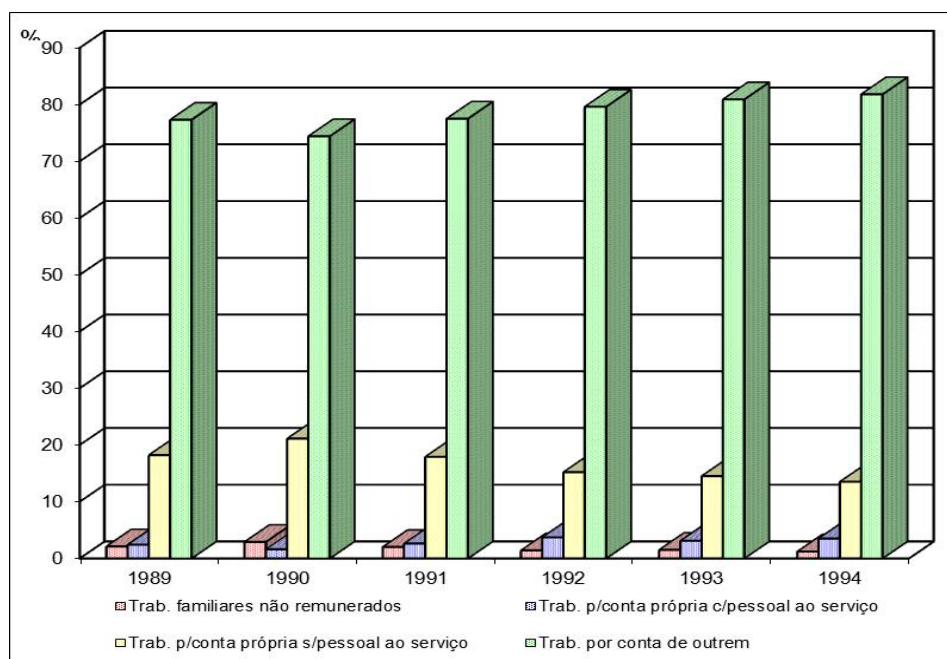

POPULAÇÃO EMPREGADA, POR SITUAÇÃO NA PROFISSÃO E SEXO

QUADRO 4.1

Região Autónoma da Madeira		4º Trimestre					Milhares
		1989	1990	1991	1992 (1)	1993	1994
TOTAL	HM	126,9	129,8	130,4	112,9	112,8	107,2
	H	68,2	66,4	68,5	62,1	62,6	59,6
	M	58,7	63,4	61,9	50,8	50,2	47,6
TRABALHADORES POR CONTA PRÓPRIA COM PESSOAL AO SERVIÇO	HM	3,0	2,1	3,4	4,2	3,5	3,7
	H	2,4	2,0	2,9	3,6	2,9	3,3
	M	0,6	0,1	0,5	0,6	0,6	0,4
TRABALHADORES POR CONTA PRÓPRIA SEM PESSOAL AO SERVIÇO	HM	23,1	27,4	23,3	17,2	16,4	14,5
	H	13,3	13,4	12,5	9,1	8,9	8,1
	M	9,8	14,0	10,8	8,1	7,5	6,4
TRABALHADORES POR CONTA DE OUTREM	HM	98,1	96,5	101,1	89,9	91,2	87,7
	H	50,5	49,0	52,2	48,5	49,8	47,6
	M	47,6	47,5	48,9	41,4	41,4	40,1
TRABALHADORES FAMILIARES NÃO REMUNERADOS	HM	2,7	3,8	2,6	1,6	1,7	1,3
	H	2,0	2,0	0,9	0,9	1,0	0,6
	M	0,7	1,8	1,7	0,7	0,7	0,7

FONTE: DRE, Inquérito ao Emprego

(1) Ver notas explicativas gerais do Inquérito ao Emprego da DRE

POPULAÇÃO EMPREGADA, POR SEXO E GRUPO ETÁRIO

QUADRO 4.2

Região Autónoma da Madeira		4º Trimestre					Milhares
		1989	1990	1991	1992 (1)	1993	1994
HOMENS E MULHERES							
TOTAL		126,9	129,8	130,4	112,9	112,8	107,2
Total de 15 e mais anos		126,4	129,0	129,6	112,6	112,5	107,1
0 - 9		-	-	-	-	-	-
10-14		0,5	0,8	0,8	0,3	0,3	0,1
15 - 24		28,7	24,7	22,1	19,7	20,8	18,5
25 - 44		53,1	60,4	66,8	51,8	51,1	49,7
45 - 54		21,3	18,7	19,0	21,9	19,7	19,7
55 - 64		16,9	17,6	16,5	13,7	15,3	14,6
65 e mais anos		6,4	7,6	5,2	5,5	5,6	4,6
HOMENS							
TOTAL		68,2	66,4	68,5	62,1	62,6	59,6
Total de 15 e mais anos		67,9	66,0	67,8	61,9	62,3	59,5
0 - 9		-	-	-	-	-	-
10-14		0,3	0,4	0,7	0,2	0,3	0,1
15 - 24		18,3	14,4	12,2	13,0	13,6	11,9
25 - 44		28,1	30,5	34,6	27,0	27,2	26,9
45 - 54		10,4	8,4	9,6	11,5	10,5	10,5
55 - 64		7,7	8,6	7,9	6,9	8,1	7,9
65 e mais anos		3,4	4,1	3,5	3,5	2,9	2,3
MULHERES							
TOTAL		58,7	63,4	61,9	50,8	50,2	47,6
Total de 15 e mais anos		58,5	63,0	61,8	50,7	50,2	47,6
0 - 9		-	-	-	-	-	-
10-14		0,2	0,4	0,1	0,1	-	-
15 - 24		10,4	10,3	9,9	6,7	7,2	6,6
25 - 44		25,0	29,9	32,2	24,8	23,9	22,8
45 - 54		10,9	10,3	9,4	10,4	9,2	9,2
55 - 64		9,2	9,0	8,6	6,8	7,2	6,7
65 e mais anos		3,0	3,5	1,7	2,0	2,7	2,3
15 A 24 ANOS							
	HM	28,7	24,7	22,1	19,7	20,8	18,5
	H	18,3	14,4	12,2	13	13,6	11,9
	M	10,4	10,3	9,9	6,7	7,2	6,6
25 E MAIS ANOS							
	HM	97,7	104,3	107,5	92,9	91,7	88,6
	H	49,6	51,6	55,6	48,9	48,7	47,6
	M	48,1	52,7	51,9	44,0	43,0	41,0

FONTE: DRE, Inquérito ao Emprego

(1) Ver notas explicativas gerais do Inquérito ao Emprego da DRE

Gráfico 13

REPARTIÇÃO DA POPULAÇÃO EMPREGADA POR ACTIVIDADES EM 1989 E 1994

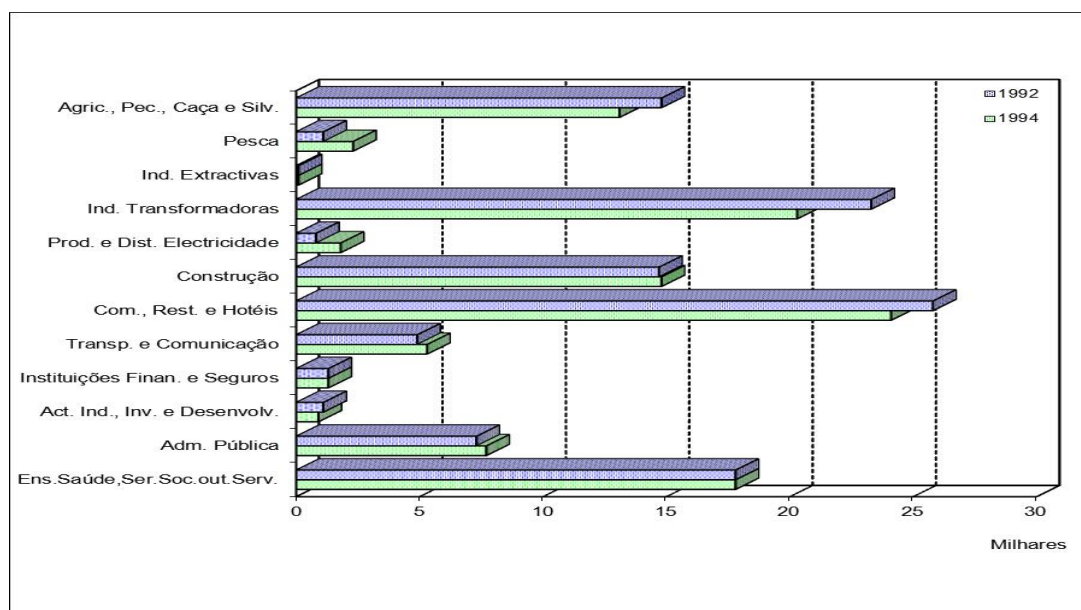

POPULAÇÃO EMPREGADA, POR ACTIVIDADE E SEXO

QUADRO 4.3

Região Autónoma da Madeira

Milhares

		1992 (1)	1993	1994 (2)
TOTAL				
	HM	113,0	112,8	109,5
	H	61,0	62,1	61,1
	M	52,0	50,7	48,4
AGRICULTURA, PECUARIA, CAÇA E SILVICULTURA				
	HM	14,8	14,8	13,1
	H	8,7	8,1	6,8
	M	6,1	6,7	6,3
PESCA				
	HM	1,1	1,8	2,3
	H	1,1	1,8	2,3
	M	-	-	-
INDÚSTRIAS EXTRACTIVAS				
	HM	0,1	0,1	0,1
	H	0,1	0,1	0,1
	M	-	-	-
INDÚSTRIAS TRANSFORMADORAS				
	HM	23,3	22,4	20,3
	H	6,1	6,8	5,6
	M	17,2	15,6	14,7
PRODUÇÃO E DISTRIB. ELECTR., GAS, AGUA E VAPOR				
	HM	0,8	1,3	1,8
	H	0,8	1,2	1,7
	M	-	0,1	0,1
CONSTRUÇÃO				
	HM	14,7	14	14,8
	H	14,3	13,4	14,5
	M	0,4	0,6	0,3
COMÉRCIO, RESTAURANTES E HOTEIS				
	HM	25,8	27,0	24,1
	H	15,6	16,4	15,6
	M	10,2	10,6	8,5
TRANSPORTES, CORREIOS E TELECOMUNICAÇÕES				
	HM	4,9	4,8	5,3
	H	3,8	3,7	4,2
	M	1,1	1,1	1,1
INTERMEDIAÇÃO FINANCEIRA E SEGUROS				
	HM	1,3	1,1	1,3
	H	1,1	0,9	1,3
	M	0,2	0,2	0
ACTIVID. INFORMAT., INVESTIG. E DESENVOL.				
	HM	1,1	0,6	0,9
	H	0,7	0,3	0,4
	M	0,4	0,3	0,5
ADMINIST. PUB, DEFESA E SEG. SOCIAL OBRIGAT.				
	HM	7,3	7,4	7,7
	H	4,5	4,6	4,9
	M	2,8	2,8	2,8
DOS QUAIS MILITARES DE CARREIRA				
	HM	0,3	0,4	0,6
	H	0,3	0,4	0,6
	M	-	-	-
ENS., SAUDE, SERV. SOC. E OUTROS SERVIÇOS				
	HM	17,8	17,5	17,8
	H	4,2	4,8	3,7
	M	13,6	12,7	14,1

FONTE: DRE, Inquérito ao Emprego

(1) Ver notas explicativas gerais do Inquérito ao Emprego da DRE

(2) Média dos Trimestres

POPULAÇÃO EMPREGADA, POR PROFISSÃO E SEXO

QUADRO 4.4

Região Autónoma da Madeira

Milhares

		1992 (1)	1993	1994 (2)
TOTAL				
	HM	113,0	112,8	109,5
	H	61,0	62,1	61,1
	M	52,0	50,7	48,4
MEMBROS DE CORPOS LEGISLAT. E QUADROS DIRIGENTES				
	HM	5,2	4,7	4,0
	H	3,7	3,7	2,9
	M	1,5	1,5	1,1
PROFISSÕES INTELLECTUAIS E CIENTIFICAS				
	HM	3,2	2,6	1,8
	H	1,4	1,2	1,0
	M	1,8	1,4	0,8
PROFISSÕES TÉCNICAS E INTERMÉDIAS				
	HM	6,7	5,8	6,9
	H	3,0	2,7	2,4
	M	3,7	3,1	4,5
EMPREGADOS ADMINISTRATIVOS				
	HM	9,6	8,9	9,8
	H	5,0	4,5	5,3
	M	4,6	4,4	4,5
PESSOAL DE SERV. SEG. E SERV. PESSOAIS E DOMÉSTICOS				
	HM	19,4	19,2	18,0
	H	7,7	7,7	7,0
	M	11,7	11,5	11,0
TRABALHADORES DA AGRICULTURA E PESCA				
	HM	15,7	16,4	15,4
	H	9,6	9,6	9,0
	M	6,1	6,8	6,4
TABAL. DA PRODUÇÃO INDUSTRIAL E ARTESÃOS				
	HM	31,0	30,5	30,1
	H	14,5	15,6	15,8
	M	16,5	14,9	14,3
OPER. DE INSTALAÇÕES IND. CONDUTORES E MANOBRADORES				
	HM	6,4	6,6	5,6
	H	6,1	5,9	5,3
	M	0,3	0,7	0,3
TRABALHADORES NÃO QUALIFICADOS				
	HM	15,5	17,7	17,3
	H	9,7	11,3	11,8
	M	5,8	6,4	5,5
FORÇAS ARMADAS MILITARES (Militares)				
	HM	0,3	0,4	0,6
	H	0,3	0,4	0,6
	M	-	-	-

FONTE: DRE, Inquérito ao Emprego

(1) Ver notas explicativas gerais do Inquérito ao Emprego da DRE

(2) Média dos Trimestres

Região Autónoma da Madeira

Milhares

		1992 (1)	1993	1994 (2)
TOTAL				
	HM	90,2	90,7	89,3
	H	47,3	49,3	49,0
	M	42,9	41,4	40,3
AGRICULTURA, PECUÁRIA, CAÇA E SILVICULTURA				
	HM	3,1	2,7	2,3
	H	3,0	2,4	1,9
	M	0,1	0,3	0,4
PESCA				
	HM	1,0	1,7	2,2
	H	1,0	1,7	2,2
	M	-	-	-
INDÚSTRIAS EXTRACTIVAS				
	HM	0,1	0,1	0,1
	H	0,1	0,1	0,1
	H	-	-	-
INDÚSTRIAS TRANSFORMADORAS				
	HM	21,4	21,0	19,0
	H	5,0	5,8	4,8
	M	16,4	15,2	14,2
PROD. E DISTRIB. DE ELECTR., GÁS, ÁGUA E VAPOR				
	HM	0,9	1,2	1,7
	H	0,9	1,1	1,6
	M	-	0,1	0,1
CONSTRUÇÃO				
	HM	12,4	12,6	13,2
	H	12,1	12,0	12,9
	M	0,3	0,6	0,3
COMÉRCIO RESTAURANTES E HÓTEIS				
	HM	20,7	21,7	19,2
	H	12,1	12,8	12,0
	M	8,6	8,9	7,2
TRANSP., CORREIOS E TELECOMUNICAÇÕES				
	HM	4,1	3,9	4,4
	H	3,0	3,0	3,4
	M	1,1	0,9	1,0
INTERMEDIACÃO FINANCEIRA E SEGUROS				
	HM	1,3	1,1	1,2
	H	1,1	0,9	1,2
	M	0,2	0,2	-
ACTIVID. INFORMÁTICAS, INVESTIG. E DESENVOLV.				
	HM	0,8	0,5	0,8
	H	0,4	0,2	0,3
	M	0,4	0,3	0,5
ADMINIST. PÚBLICA, DEFESA E SEG. SOCIAL OBRIGAT.				
	HM	7,3	7,4	7,7
	H	4,5	4,6	5,0
	M	2,8	2,8	2,7
ENSINO, SAÚDE, SERV. SOCIAIS E OUTROS SERVIÇOS				
	HM	17,1	16,8	17,5
	H	4,1	4,7	3,6
	M	13,0	12,1	13,9

FONTE: DRE, Inquérito ao Emprego

(1) Ver notas explicativas gerais do Inquérito ao Emprego da DRE

(2) Média dos Trimestres

TRABALHADORES POR CONTA DE OUTREM, POR ACTIVIDADE, NÍVEL DE QUALIFICAÇÃO E SEXO NO SECTOR ESTRUTURADO DA ECONOMIA

QUADRO 4.6

Região Autónoma da Madeira

	1989 Março			1994 Outubro		
	HM	H	M	HM	H	M
ACTIVIDADES						
T O T A L	33 862	24 327	9 535	38 824	25 801	13 023
Agricultura, Silvicultura, Caça e Pesca	297	219	78	224	145	79
Pesca	28	26	2	3	1	2
Indústrias Extractivas	103	96	7	202	188	14
Indústrias Transformadoras	5 567	3 793	1 774	5 376	3 610	1 766
Electricidade, Gás e Água	993	940	53	997	947	50
Construção e Obras Públicas	4 842	4 688	154	6 499	6 259	240
Comércio, Restaurantes e Hóteis	13 309	8 473	4 836	16 311	8 848	7 463
Transportes, Armazenagem e Comunicações	2 934	2 319	615	3537	2697	840
Bancos, Seguros e Operações sobre Imóveis	1 920	1 447	473	1 896	1 329	567
Serviços Prest. À colectividade, Sociais e Pessoais	3 897	2 352	1 545	3782	1778	2004
NÍVEIS DE QUALIFICAÇÃO						
T O T A L	33 862	24 327	9 535	38 824	25 801	13 023
Quadros Superiores	371	312	59	501	409	92
Quadros Médios	1 062	841	221	1 438	1 043	395
Encarregados, Contramestres e Chefes de Equipa	903	732	171	1 205	1 033	172
Profissionais Altamente Qualificados	1 837	1 302	535	2 328	1 445	883
Profissionais Qualificados	11 693	9 102	2 591	14 334	10 453	3 881
Profissionais Semi-Qualificados	6 940	3 994	2 946	7 148	3 932	3 216
Profissionais não Qualificados	4 436	3 505	931	5 705	4 136	1 569
Praticantes e Aprendizizes	3 943	2 484	1 459	4 052	1 781	2 271
Nível Desconhecido	2 677	2 055	622	2 113	1 569	544

FONTE: Quadros de Pessoal, Direcção Regional do Trabalho e DE - MQE

**DISTRIBUIÇÃO PERCENTUAL DOS TRABALHADORES POR CONTA DE OUTREM,
POR ACTIVIDADE, NÍVEL DE QUALIFICAÇÃO E SEXO NO SECTOR
ESTRUTURADO DA ECONOMIA**

QUADRO 4.7

Região Autónoma da Madeira

%

	1989 Março			1994 Outubro		
	HM	H	M	HM	H	M
ACTIVIDADES						
T O T A L	100,0	100,0	100,0	100,0	100,0	100,0
Agricultura, Silvicultura, Caça e Pesca	0,9	0,9	0,8	0,6	0,6	0,6
Indústrias Extractivas	0,3	0,4	0,1	0,5	0,7	0,1
Indústrias Transformadoras	16,4	15,6	18,6	13,9	14,0	13,6
Electricidade, Gás e Água	2,9	3,9	0,6	2,6	3,7	0,4
Construção e Obras Públicas	14,3	19,3	1,6	16,7	24,3	1,8
Comércio, Restaurantes e Hóteis	39,3	34,8	50,7	42,0	34,3	57,3
Transportes, Armazenagem e Comunicações	8,7	9,5	6,4	9,1	10,4	6,4
Bancos, Seguros e Operações Sobre Imóveis	5,7	5,9	5,0	4,9	5,1	4,4
Serviços Prest. à Colectividade, Sociais e Pessoais	11,5	9,7	16,2	9,7	6,9	15,4
NÍVEIS DE QUALIFICAÇÃO						
T O T A L	100,0	100,0	100,0	100,0	100,0	100,0
Quadros Superiores	1,1	1,3	0,6	1,3	1,6	0,7
Quadros Médios	3,1	3,5	2,3	3,7	4,0	3,0
Encarregados, Contramestres e Chefes de Equipa	2,7	3,0	1,8	3,1	4,0	1,3
Profissionais Altamente Qualificados	5,4	5,4	5,6	6,0	5,6	6,8
Profissionais Qualificados	34,6	37,4	27,2	37,0	40,6	29,9
Profissionais Semi-Qualificados	20,5	16,4	30,9	18,4	15,2	24,7
Profissionais não Qualificados	13,1	14,4	9,8	14,7	16,0	12,0
Praticantes e Aprendizes	11,6	10,2	15,3	10,4	6,9	17,4
Nível Desconhecido	7,9	8,4	6,5	5,4	6,1	4,2

FONTE: Quadros de Pessoal, Direção Regional do Trabalho e DE - MQE

**DISTRIBUIÇÃO PERCENTUAL DOS TRABALHADORES POR CONTA DE OUTREM
POR ACTIVIDADE E SEXO, NO SECTOR ESTRUTURADO DA ECONOMIA**

QUADRO 4.8

Região Autónoma da Madeira		Março					%
		1989	1990	1991	1992	1993	1994 (1)
TOTAL							
	HM	100,0	100,0	100,0	100,0	100,0	100,0
	H	71,8	70,9	70,3	69,0	68,0	66,5
	M	28,2	29,1	29,7	31,0	32,0	33,5
AGRICULTURA, SIVICULTURA, CAÇA E PESCA							
	HM	100,0	100,0	100,0	100,0	100,0	100,0
	H	73,7	71,7	72,3	71,9	69,0	64,7
	M	26,3	28,3	27,7	28,1	31,0	35,3
PESCA							
	HM	100,0	100,0	100,0	100,0	100,0	100,0
	H	92,9	60,0	0,0	0,0	92,7	33,3
	M	7,1	40,0	100,0	100,0	7,3	66,7
INDÚSTRIAS EXTRACTIVAS							
	HM	100,0	100,0	100,0	100,0	100,0	100,0
	H	93,2	91,7	93,0	95,5	64,4	93,1
	M	6,8	8,3	7,0	4,5	35,6	6,9
INDÚSTRIAS TRANSFORMADORAS							
	HM	100,0	100,0	100,0	100,0	100,0	100,0
	H	68,1	66,2	67,5	63,8	94,9	67,2
	M	31,9	33,8	32,5	36,2	5,1	32,8
ELECTRICIDADE, GÁS E ÁGUA							
	HM	100,0	100,0	100,0	100,0	100,0	100,0
	H	94,7	94,6	94,9	94,6	95,6	95,0
	M	5,3	5,4	5,1	5,4	4,4	5,0
CONSTRUÇÃO E OBRAS PÚBLICAS							
	HM	100,0	100,0	100,0	100,0	100,0	100,0
	H	96,8	96,8	96,4	96,2	55,5	96,3
	M	3,2	3,2	3,6	3,8	44,5	3,7
COMÉRCIO, RESTAURANTES E HÓTEIS							
	HM	100,0	100,0	100,0	100,0	100,0	100,0
	H	63,7	62,2	60,4	58,9	78,5	54,2
	M	36,3	37,8	39,6	41,1	21,5	45,8
TRANSPORTES, ARMAZ. E COMUNICAÇÕES							
	HM	100,0	100,0	100,0	100,0	100,0	100,0
	H	79,0	78,1	76,0	77,1	69,8	76,3
	M	21,0	21,9	24,0	22,9	30,2	23,7
BANCOS, SEGUROS E OP. S/IMÓVEIS							
	HM	100,0	100,0	100,0	100,0	100,0	100,0
	H	75,4	72,9	72,2	71,8	69,8	70,1
	M	24,6	27,1	27,8	28,2	30,2	29,9
SERV. PREST. Á COLECT., SOCIAIS E PESS.							
	HM	100,0	100,0	100,0	100,0	100,0	100,0
	H	60,4	59,3	54,1	52,3	51,0	47,0
	M	39,6	40,7	45,9	47,7	49,0	53,0

FONTE: Quadros de Pessoal, Direcção Regional do Trabalho e DE - MQE

(1) Valores referentes a Outubro

**DISTRIBUIÇÃO PERCENTUAL DOS TRABALHADORES POR CONTA DE OUTREM,
POR NÍVEL DE QUALIFICAÇÃO E SEXO, NO SECTOR ESTRUTURADO
DA ECONOMIA**

QUADRO 4.9

Região Autónoma da Madeira		Março					%
		1989	1990	1991	1992	1993	1994 (1)
T O T A L							
	HM	100,0	100,0	100,0	100,0	100,0	100,0
	H	71,8	70,9	70,3	69,0	68,0	66,5
	M	28,2	29,1	29,7	31,0	32,0	33,5
QUADROS SUPERIORES							
	HM	100,0	100,0	100,0	100,0	100,0	100,0
	H	84,1	84,2	80,6	81,0	80,5	81,6
	M	15,9	15,8	19,4	19,0	19,5	18,4
QUADROS MÉDIOS							
	HM	100,0	100,0	100,0	100,0	100,0	100,0
	H	79,2	82,2	82,5	79,2	81,3	72,5
	M	20,8	17,8	17,5	20,8	18,7	27,5
ENCARREGADOS, CONTRAM. E CHEFES DE EQUIPA							
	HM	100,0	100,0	100,0	100,0	100,0	100,0
	H	81,1	80,3	80,4	79,9	82,4	85,7
	M	18,9	19,7	19,6	20,1	17,6	14,3
PROFISSIONAIS ALTAMENTE QUALIFICADOS							
	HM	100,0	100,0	100,0	100,0	100,0	100,0
	H	70,9	68,8	68,7	67,5	66,8	62,1
	M	29,1	31,2	31,3	32,5	33,2	37,9
PROFISSIONAIS QUALIFICADOS							
	HM	100,0	100,0	100,0	100,0	100,0	100,0
	H	77,8	76,6	76,6	76,0	75,3	72,9
	M	22,2	23,4	23,4	24,0	24,7	27,1
PROFISSIONAIS SEMI-QUALIFICADOS							
	HM	100,0	100,0	100,0	100,0	100,0	100,0
	H	57,6	57,5	57,7	54,8	54,5	55,0
	M	42,4	42,5	42,3	45,2	45,5	45,0
PROFISSIONAIS NÃO QUALIFICADOS							
	HM	100,0	100,0	100,0	100,0	100,0	100,0
	H	79,0	78,8	77,1	77,1	76,2	72,5
	M	21,0	21,2	22,9	22,9	23,8	27,5
PRATICANTES E APRENDIZES							
	HM	100,0	100,0	100,0	100,0	100,0	100,0
	H	63,0	59,7	57,0	53,4	48,5	44,0
	M	37,0	40,3	43,0	46,6	51,5	56,0
NÍVEL DESCONHECIDO							
	HM	100,0	100,0	100,0	100,0	100,0	100,0
	H	76,8	74,6	71,1	68,7	66,2	74,3
	M	23,2	25,4	28,9	31,3	33,8	25,7

FONTE: Quadros de Pessoal, Direcção Regional do Trabalho e DE - MQE

(1) Valores referentes a Outubro

**DISTRIBUIÇÃO PERCENTUAL DOS TRABALHADORES POR CONTA DE OUTREM,
POR HABILITAÇÕES E SEXO, NO SECTOR ESTRUTURADO
DA ECONOMIA**

QUADRO 4.10

Região Autónoma da Madeira

Março

%

		1989	1990	1991	1992	1993	1994 (1)
TOTAL							
	HM	100,0	100,0	100,0	100,0	100,0	100,0
	H	71,8	70,9	70,3	69,0	68,0	66,5
	M	28,2	29,1	29,7	31,0	32,0	33,5
INFERIOR AO 1º CICLO ENSINO BÁSICO							
	HM	100,0	100,0	100,0	100,0	100,0	100,0
	H	76,0	75,7	78,3	77,7	79,3	77,4
	M	24,0	24,3	21,7	22,3	20,7	22,6
HABILITADOS COM 1º CICLO ENSINO BÁSICO							
	HM	100,0	100,0	100,0	100,0	100,0	100,0
	H	76,1	76,6	75,4	73,8	72,9	72,5
	M	23,9	23,4	24,6	26,2	27,1	27,5
HABILITADOS COM 2º CICLO ENSINO BÁSICO							
	HM	100,0	100,0	100,0	100,0	100,0	100,0
	H	69,1	66,3	67,0	67,3	66,1	63,9
	M	30,9	33,7	33,0	32,7	33,9	36,1
HABILITADOS COM 3º CICLO ENSINO BÁSICO							
	HM	100,0	100,0	100,0	100,0	100,0	100,0
	H	62,1	61,5	61,5	60,2	60,7	60,0
	M	37,9	38,5	38,5	39,8	39,3	40,0
HABILITADOS COM ENSINO SECUNDÁRIO E CURSOS ESCOLAS PROFISSIONAIS							
	HM	100,0	100,0	100,0	100,0	100,0	100,0
	H	58,6	57,0	57,5	54,4	52,1	53,1
	M	41,4	43,0	42,5	45,6	47,5	46,9
BACHARELATO							
	HM	100,0	100,0	100,0	100,0	100,0	100,0
	H	54,2	73,8	72,1	64,8	74,5	45,3
	M	45,8	26,2	27,9	35,2	25,5	54,7
LICENCIATURA							
	HM	100,0	100,0	100,0	100,0	100,0	100,0
	H	71,0	74,2	76,9	67,6	72,2	68,3
	M	29,0	25,8	23,1	32,4	27,8	31,7

FONTE: Quadros de Pessoal, Direcção Regional do Trabalho e DE - MQE

(1) Valores referentes a Outubro

**ÍNDICES DE EMPREGO, POR ACTIVIDADE, NO SECTOR
ESTRUTURADO DA ECONOMIA**

QUADRO 4.11

Homens/Mulheres

Região Autónoma da Madeira	Março		Base: Dez. 1990 = 100	
	1991	1992	1993	1994
TOTAL	97,2	98,6	95,8	87,9
2 INDÚSTRIAS EXTRACTIVAS	88,4	93,9	78,0	79,7
3 INDUSTRIAS TRANSFORMADORAS	98,7	96,1	90,3	81,5
311/2 Indústria da Alimentação	96,2	95,1	94,2	86,1
313 Indústria das Bebidas	99,6	98,4	100,4	91,3
314 Indústria do Tabaco	98,8	97,5	104,6	99,9
321 Industrias Têxteis	98,1	96,7	87,7	71,6
322 Fabricação Artigos Vestuário c/exc. Mobiliário	111,8	130,2	118,2	83,6
323 Indústria de Curtumes	88,9	91,7	83,4	83,4
324 Fabricação de Calçado	-	90,0	90,0	90,0
331 Indústria Madeira, Cortiça c/Exc. Mobiliário	100,8	93,6	90,1	70,1
332 Fabricação de Mobiliário	96,4	95,4	97,5	81,1
341 Indústria do Papel	-	-	-	-
342 Artes Gráficas e Edição Publicações	94,7	101,3	100,6	110,3
351/4 Industrias Químicas e Petróleo	100,0	101,6	99,2	96,9
355 Indústria da Borracha	-	97,2	104,4	96,4
356 Fabricação Artigos de Materiais Plásticos	70,0	-	-	-
36 Indústria Produtos Minerais não Metálicos	100,0	77,7	52,6	47,8
37 Industrias Metalúrgicas de Base	100,0	-	106,4	131,6
381/5 Fabricação Produtos Metálicos, Máq. E Equip. Material de Transporte	100,4	97,4	84,5	78,2
39 Outras Industrias Transformadoras	100,0	100,0	300,2	300,2
4 ELECTRICIDADE, GÁS E ÁGUA	102,7	100,0	102,1	95,3
5 CONSTRUÇÃO E OBRAS PÚBLICAS	93,6	109,0	99,9	78,9
6 COMÉRCIO, RESTAURANTES E HÓTEIS	99,9	97,4	95,8	91,4
61/62 Comércio	99,8	99,0	98,8	92,5
63 Restaurantes e Hóteis	100,0	94,9	91,3	88,9
7 TRANSPORTES, ARMAZ. E COMUNICAÇÕES	94,3	93,2	96,3	91,2
8 BANCOS, SEGUROS E OPERAÇÕES S/IMÓVEIS	100,8	100,2	93,0	87,2
9 SERVIÇOS PRESTADOS COLECT., SOCIAIS E PESSOAIS	88,9	92,8	95,9	94,2

FONTE: Inquérito ao Emprego Estruturado, Direcção Regional do trabalho e DE - MQE

Gráfico 14

TAXAS DE CONTRATOS A TERMO,
DE 1989 A 1994

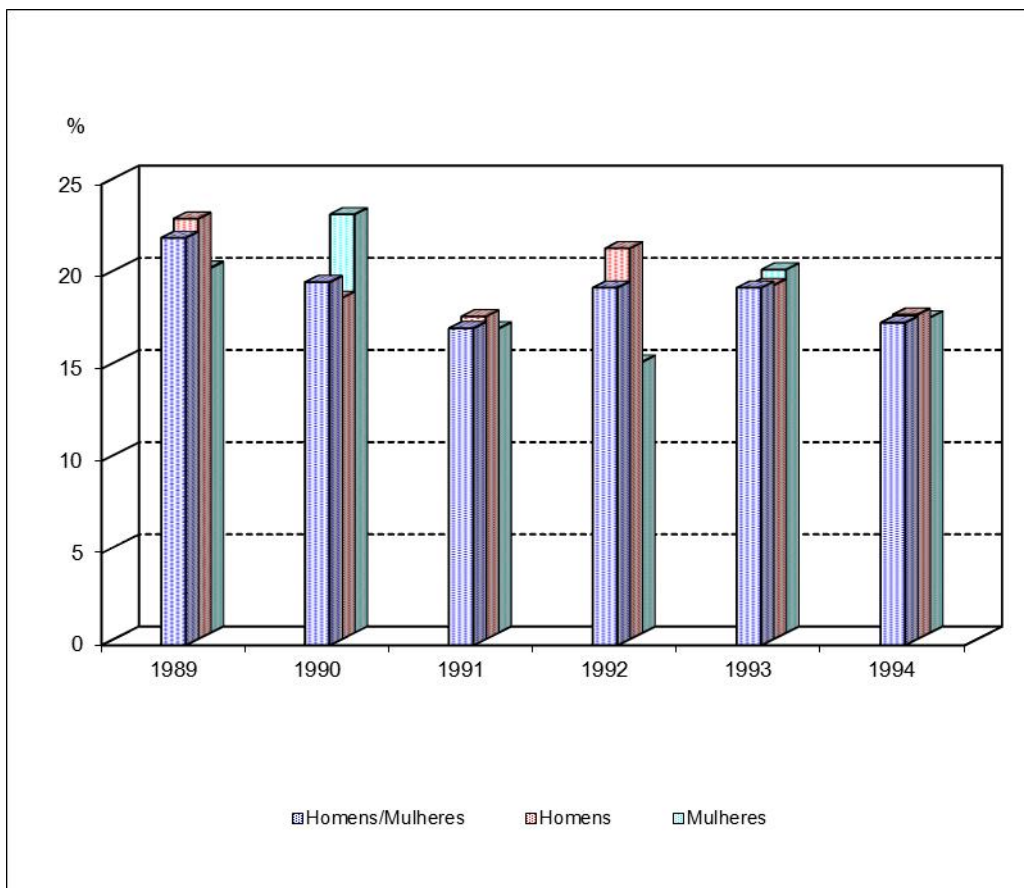

**TAXA DE CONTRATOS A TERMO, POR ACTIVIDADE,
NO SECTOR ESTRUTURADO DA ECONOMIA**

QUADRO 4.12

Região Autónoma da Madeira	Março						Homens/Mulheres
							%
	1989	1990	1991	1992	1993	1994	
TOTAL	22,1	19,7	17,2	19,4	19,4	17,5	
2 INDÚSTRIAS EXTRACTIVAS	-	-	23,7	16,2	17,4	18,7	
3 INDUSTRIAS TRANSFORMADORAS	15,2	13,1	10,3	12,1	11,8	12,9	
311/2 Indústria da Alimentação	13,4	7,8	0,7	9,6	16,1	12,5	
313 Indústria das Bebidas	11,2	8,4	7,4	8,6	7,0	5,8	
314 Indústria do Tabaco	-	-	3,8	8,5	13,8	2,4	
321 Industrias Têxteis	12,2	17,6	13,6	8,6	11	17,2	
322 Fabricação Artigos Vestuário c/exc. Mobiliário	-	-	26,7	32,4	12,5	8,2	
323 Indústria de Curtumes	-	-	25,0	26,5	6,7	6,7	
324 Fabricação de Calçado	-	-	-	-	-	-	
331 Indústria Madeira, Cortiça c/Exc. Mobiliário	-	-	24,7	1,4	4,4	3,4	
332 Fabricação de Mobiliário	41,9	31,4	22,2	27,7	27,0	20,2	
341 Indústria do Papel	-	-	-	-	-	-	
342 Artes Gráficas e Edição Publicações	-	-	1,9	9,9	3,5	14,8	
351/4 Industrias Químicas e Petróleo	-	-	-	-	-	5,6	
355 Indústria da Borracha	-	-	-	27,1	17,4	8,4	
356 Fabricação Artigos de Materiais Plásticos	-	-	-	-	-	-	
36 Indústria Produtos Minerais não Metálicos	-	-	36,4	20,7	16,1	16,3	
37 Industrias Metalúrgicas de Base	-	-	-	-	-	-	
381/5 Fabricação Produtos Metálicos, Máq. E Equip. Material de Transporte	x	x	1,3	19,7	9,9	9,4	
39 Outras Industrias Transformadoras	-	-	50,0	50,0	83,3	83,3	
4 ELECTRICIDADE, GÁS E ÁGUA	18,1	13,9	15,8	9,3	13,0	3,9	
5 CONSTRUÇÃO E OBRAS PÚBLICAS	44,9	27,2	29,3	43,3	37,7	38,6	
6 COMÉRCIO, RESTAURANTES E HÓTEIS	25,4	19,7	16,0	15,7	18,8	15,8	
61/62 Comércio	x	x	6,6	11,2	21,2	14,3	
63 Restaurantes e Hóteis	26,4	22,8	26,2	21,3	15,2	17,7	
7 TRANSPORTES, ARMAZ. E COMUNICAÇÕES	12,5	17,3	12,5	8,1	10,0	7,5	
8 BANCOS, SEGUROS E OPERAÇÕES S/IMÓVEIS	-	-	7,0	10,1	4,9	7,9	
9 SERVIÇOS PRESTADOS COLECT., SOCIAIS E PESSOAIS	28,3	26,1	14,2	13,7	15,4	11,3	

FONTE: Inquérito Trimestral de Emprego (1989 e 1990), Inquérito ao Emprego Estruturado (1991 a 1994),
Direcção Regional do Trabalho e DE - MQE

**TAXA DE CONTRATOS A TERMO, POR ACTIVIDADE,
NO SECTOR ESTRUTURADO DA ECONOMIA**

QUADRO 4.13

Região Autónoma da Madeira	Março					Homens
	1989	1990	1991	1992	1993	%
TOTAL	22,8	18,5	17,5	21,2	19,2	17,6
2 INDÚSTRIAS EXTRACTIVAS	-	-	16,1	9,2	11,7	11,8
3 INDUSTRIAS TRANSFORMADORAS	20,1	11,6	10,7	13,3	12,2	10,8
311/2 Indústria da Alimentação	21,7	10,9	1,5	10,5	16,2	10,4
313 Indústria das Bebidas	10,9	8,9	7,9	7,8	7,1	8,0
314 Indústria do Tabaco	-	-	1,3	9,0	14,5	2,5
321 Industrias Têxteis	-	-	2,8	4,5	7,4	1,1
322 Fabricação Artigos Vestuário c/exc. Mobiliário	-	-	13,3	10,0	-	7,8
323 Indústria de Curtumes	-	-	-	22,2	25,0	25,0
324 Fabricação de Calçado	-	-	-	-	-	-
331 Indústria Madeira, Cortiça c/Exc. Mobiliário	-	-	24,1	1,5	4,7	3,9
332 Fabricação de Mobiliário	44,1	34,1	25,0	29,3	25,6	21,0
341 Indústria do Papel	-	-	-	-	-	-
342 Artes Gráficas e Edição Publicações	-	-	2,7	7,8	4,1	16,8
351/4 Industrias Químicas e Petróleo	-	-	-	-	-	6,3
355 Indústria da Borracha	-	-	-	27,1	16,3	9,0
356 Fabricação Artigos de Materiais Plásticos	-	-	-	-	-	-
36 Indústria Produtos Minerais não Metálicos	-	-	36,4	21,7	17,6	18,1
37 Industrias Metalúrgicas de Base	-	-	-	-	-	-
381/5 Fabricação Produtos Metálicos, Máq. E Equip. Material de Transporte	x	x	1,5	23,7	11,3	9,7
39 Outras Industrias Transformadoras	-	-	50,0	50,0	83,3	83,3
4 ELECTRICIDADE, GÁS E ÁGUA	17,8	14,1	16,4	9,6	13,5	4,1
5 CONSTRUÇÃO E OBRAS PÚBLICAS	44,7	27,0	30,5	43,8	37,6	39,3
6 COMÉRCIO, RESTAURANTES E HÓTEIS	24,3	15,6	14,8	13,8	13,2	12,2
61/62 Comércio	x	x	7,8	9,5	12,6	11,4
63 Restaurantes e Hóteis	25,9	19,1	23,5	21,0	14,0	13,4
7 TRANSPORTES, ARMAZ. E COMUNICAÇÕES	12,3	18	12,7	8,4	9,9	8,6
8 BANCOS, SEGUROS E OPERAÇÕES S/IMÓVEIS	-	-	4,4	10,7	4,9	8,3
9 SERVIÇOS PRESTADOS COLECT., SOCIAIS E PESSOAIS	30,5	34,2	5,7	16,5	18,6	13,1

FONTE: Inquérito Trimestral de Emprego (1989 e 1990), Inquérito ao Emprego Estruturado (1991 a 1994),
Direcção Regional do Trabalho e DE - MQE

**TAXA DE CONTRATOS A TERMO, POR ACTIVIDADE,
NO SECTOR ESTRUTURADO DA ECONOMIA**

QUADRO 4.14

Região Autónoma da Madeira	Março					Mulheres
	1989	1990	1991	1992	1993	1994
						%
TOTAL	19,8	22,7	16,5	14,7	19,7	17,1
2 INDÚSTRIAS EXTRACTIVAS	-	-	57,1	54,5	52,4	56,5
3 INDUSTRIAS TRANSFORMADORAS	8,3	14,3	9,7	9,5	11,1	16,9
311/2 Indústria da Alimentação	1,1	2,7	-	4,9	15,8	23,7
313 Indústria das Bebidas	16,7	-	3,8	12,5	6,7	-
314 Indústria do Tabaco	-	-	50,0	-	-	-
321 Industrias Têxteis	14,1	20,1	16,5	9,1	11,5	19,7
322 Fabricação Artigos Vestuário c/exc. Mobiliário	-	-	33,3	40,7	-	8,8
323 Indústria de Curtumes	-	-	33,3	28,0	-	-
324 Fabricação de Calçado	-	-	-	-	-	-
331 Indústria Madeira, Cortiça c/Exc. Mobiliário	-	-	37,5	-	-	-
332 Fabricação de Mobiliário	35,6	23,3	-	23,4	30,6	18,2
341 Indústria do Papel	-	-	-	-	-	-
342 Artes Gráficas e Edição Publicações	-	-	-	17,9	1,4	7,5
351/4 Industrias Químicas e Petróleo	-	-	-	-	-	-
355 Indústria da Borracha	-	-	-	-	33,3	-
356 Fabricação Artigos de Materiais Plásticos	-	-	-	-	-	-
36 Indústria Produtos Minerais não Metálicos	-	-	-	-	5,1	2,4
37 Industrias Metalúrgicas de Base	-	-	-	-	-	-
381/5 Fabricação Produtos Metálicos, Máq. E Equip. Material de Transporte	x	x	-	1,3	2,7	5,6
39 Outras Industrias Transformadoras	-	-	-	-	-	-
4 ELECTRICIDADE, GÁS E ÁGUA	22,4	10,0	4,3	4,1	3,9	-
5 CONSTRUÇÃO E OBRAS PÚBLICAS	52,6	31,5	9,6	19,1	27,8	23,4
6 COMÉRCIO, RESTAURANTES E HÓTEIS	27,5	27,8	17,9	18,8	25,3	20,7
61/62 Comércio	x	x	4,2	15,1	31,6	18,7
63 Restaurantes e Hóteis	27,2	29,4	29,7	21,7	17,8	22,9
7 TRANSPORTES, ARMAZ. E COMUNICAÇÕES	13,5	12,1	11,9	6,8	10,4	3,4
8 BANCOS, SEGUROS E OPERAÇÕES S/IMÓVEIS	-	-	15,2	8,2	4,8	7,1
9 SERVIÇOS PRESTADOS COLECT., SOCIAIS E PESSOAIS	24,7	15,9	22,0	10,0	11,0	8,9

FONTE: Inquérito Trimestral de Emprego (1989 e 1990), Inquérito ao Emprego Estruturado (1991 a 1994),
Direcção Regional do Trabalho e DE - MQE

**TAXA DE MOVIMENTAÇÃO DO PESSOAL AO SERVIÇO NOS ESTABELECIMENTOS,
POR ACTIVIDADE E SEXO, NO SECTOR ESTRUTURADO DA ECONOMIA**

QUADRO 4.15

Região Autónoma da Madeira		Março				%
		1991	1992	1993	1994	
TOTAL						
	HM	7,8	13	10,5	9,0	
	H	8,9	14,3	10,2	9,3	
	M	4,8	9,8	11,2	8,3	
INDÚSTRIAS EXTRACTIVAS						
	HM	38,4	14,8	14,6	2,0	
	H	27,1	15,8	14,7	2,4	
	M	x	9,1	14	-	
INDÚSTRIAS TRANSFORMADORAS						
	HM	2,8	6,1	5,1	7,3	
	H	2,8	6,2	5,8	8,2	
	M	2,7	5,9	3,8	5,6	
ELECTRICIDADE, GÁS E ÁGUA						
	HM	2,9	4,6	1,8	4,1	
	H	2,9	4,9	1,7	4,1	
	M	1,9	-	3,9	4,3	
CONSTRUÇÃO E OBRAS PÚBLICAS						
	HM	13,0	33,0	20,2	17,2	
	H	12,8	33,5	19,6	17,7	
	M	20,7	13,5	35,2	8,9	
COMÉRCIO RESTAURANTES E HÓTEIS						
	HM	5,6	10,7	11,6	8,8	
	H	5,7	10,1	9,1	7,1	
	M	5,4	11,7	14,5	10,9	
TRANSPORTES, ARMAZ. E COMUNICAÇÕES						
	HM	7,8	6,1	4,7	4,1	
	H	8,8	5,0	5,0	4,5	
	M	3,3	10,0	3,8	2,6	
BANCOS, SEGUROS E OPERAÇÕES S/IMÓVEIS						
	HM	13,3	7,4	6,2	5,9	
	H	15,6	9,2	7,3	4,9	
	M	5,8	3,0	4,0	8,0	
SERV. PREST. À COLECT., SOCIAIS E PESSOAIS						
	HM	18,2	7,4	6,3	5,4	
	H	25,9	5,3	4,9	6,9	
	M	2,3	10,1	8,2	3,5	

FONTE: Inquérito ao Emprego Estruturado, Direcção Regional do Trabalho e DE - MQE
Cálculos efectuados na DRT/DETRA

**TAXA DE ADMISSÃO DE PESSOAL NOS ESTABELECIMENTOS, POR ACTIVIDADE,
NO SECTOR ESTRUTURADO DA ECONOMIA**

QUADRO 4.16

Região Autónoma da Madeira		Março				%
		1991	1992	1993	1994	
TAXAS DE ADMISSÃO						
TOTAL		2,8	7,5	4,8	2,9	
Indústrias Extractivas		13,6	2,7	6,0	1,3	
Indústrias Transformadoras		1,1	2,6	1,8	2,3	
Electricidade, Gás e Água		2,1	1,6	0,8	1,5	
Construção e Obras Públicas		3,9	25,1	10,0	5,6	
Comércio, Restaurantes e Hóteis		2,8	4,3	5,2	2,7	
Transportes, Armazenagem e Comunicações		2,3	3,1	2,1	1,2	
Bancos, Seguros e Operações S/Imóveis		7,3	4,6	2,3	2,6	
Serviços Prestados à Colectividade, Sociais e Pessoais		2,4	2,5	2,7	1,9	
TAXAS DE REINGRESSO						
TOTAL		0,3	0,2	0,1	0,1	
Indústrias Extractivas		-	-	-	-	
Indústrias Transformadoras		o	0,1	0,2	0,2	
Electricidade, Gás e Água		o	-	0,1	-	
Construção e Obras Públicas		0,9	0,3	o	o	
Comércio, Restaurantes e Hóteis		0,2	o	o	0,1	
Transportes, Armazenagem e Comunicações		-	1,2	-	0,1	
Bancos, Seguros e Operações S/Imóveis		-	o	0,7	0,8	
Serviços Prestados à Colectividade, Sociais e Pessoais		-	-	0,2	0,1	

FONTE: Inquérito ao Emprego Estruturado, Direcção Regional do Trabalho e DE - MQE
Cálculos efectuados na DRT/DETRA

**TAXA DE SAÍDA DE PESSOAL DOS ESTABELECIMENTOS, POR ACTIVIDADE
NO SECTOR ESTRUTURADO DA ECONOMIA**

QUADRO 4.17

Região Autónoma da Madeira		Março				%
		1991	1992	1993	1994	
TAXAS DE SAÍDA						
TOTAL		4,9	5,6	5,7	6,1	
Indústrias Extractivas		24,9	12,1	8,6	0,7	
Indústrias Transformadoras		1,7	3,5	3,3	5	
Electricidade, Gás e Água		0,8	3,0	1,0	2,7	
Construção e Obras Públicas		9,1	7,9	10,1	11,6	
Comércio, Restaurantes e Hóteis		2,8	6,5	6,5	6,1	
Transportes, Armazenagem e Comunicações		5,6	2,9	2,6	2,9	
Bancos, Seguros e Operações S/Imóveis		5,9	2,8	3,9	3,3	
Serviços Prestados à Colectividade, Sociais e Pessoais		15,8	5,0	3,6	3,5	
TAXAS DE SAÍDA VOLUNTÁRIAS						
TOTAL		1,6	3,2	2,3	2,3	
Indústrias Extractivas		4,5	10,1	4,0	0,7	
Indústrias Transformadoras		0,4	1,9	0,8	1,8	
Electricidade, Gás e Água		0,4	-	0,1	0,1	
Construção e Obras Públicas		2,6	5,8	4,4	5,4	
Comércio, Restaurantes e Hóteis		1,9	3,3	2,6	1,6	
Transportes, Armazenagem e Comunicações		0,8	1,8	0,3	1,6	
Bancos, Seguros e Operações S/Imóveis		3,2	1,8	2,1	0,8	
Serviços Prestados à Colectividade, Sociais e Pessoais		0,2	2,1	2,1	2,8	

FONTE: Inquérito ao Emprego Estruturado, Direcção Regional do Trabalho e DE - MQE
Cálculos efectuados na DRT/DETRA

DESEMPREGO

5

NOTA EXPLICATIVA

Os valores referentes ao desemprego têm como fonte o Inquérito ao Emprego da DRE e o Boletim de Informação da DREFP.

Os dados de desemprego, obtidos com base no Inquérito da DRE referem-se às pessoas desempregadas em sentido restrito.

CONCEITOS

População Activa Desempregada

Indivíduos com 12 anos e mais anos (14 e mais anos, a partir de 1992) que na semana de referência procuravam o 1º emprego ou que já tendo exercido uma profissão procuravam novamente um emprego. Inclui, ainda, os indivíduos suspensos temporariamente ou por tempo indefinido sem remuneração bem como os que não tendo sido remunerados esperam começar a sê-lo em data posterior.

Pessoas Desempregadas (em sentido restrito)

São todos os indivíduos com idade igual ou superior a 12 anos (14 e mais anos, a partir de 1992) e que no período de referência:

- a) Estão sem trabalho, ou seja, não têm nem um trabalho remunerado nem qualquer outro não remunerado;
- b) Estão disponíveis para trabalhar num trabalho remunerado ou não;
- c) Procuram um trabalho, ou seja têm feito diligências, ao longo dos últimos trinta dias, para encontrar um emprego remunerado ou não. Considera-se como diligências a inscrição no Centro de Emprego da RAM.

Taxa de Desemprego

População desempregada (à procura do primeiro emprego e à procura de novo emprego) em percentagem da população activa total.

Desemprego Registado (no final do ano)

Total de pessoas de 14 ou mais anos de idade inscritas no Centro de Emprego no final do ano, para obter um emprego assalariado, que não têm um emprego e estão imediatamente disponíveis para trabalhar.

Desempregados à procura de 1º emprego

São considerados como desempregados à procura do 1º emprego todos os desempregados que nunca trabalharam.

Desempregados à procura de novo emprego

São considerados como desempregados à procura de novo emprego todos os desempregados que já trabalharam.

POPULAÇÃO DESEMPREGADA, POR SEXO

QUADRO 5.1

Região Autónoma da Madeira

Milhares

		1989	1990	1991	1992	1993	1994
POPULAÇÃO DESEMPREGADA(1)							
TOTAL							
	HM	9,1	8,4	5,9	3,8	4,6	5,4 (3)
	H	4,8	3,8	2,1	1,9	2,2	2,2 (3)
	M	4,3	4,6	3,8	1,9	2,4	3,2 (3)
1º EMPREGO							
	HM	3,4	2,7	1,7	1,2	1,6	1,6 (3)
	H	1,2	0,7	0,2	0,4	0,7	0,5 (3)
	M	2,2	2,0	1,5	0,8	0,9	1,1 (3)
NOVO EMPREGO							
	HM	5,7	5,7	4,2	2,6	3,0	3,8 (3)
	H	3,6	3,1	1,9	1,5	1,5	1,7 (3)
	M	2,1	2,6	2,3	1,1	1,5	2,1 (3)
DESEMPREGO REGISTADO NO FIM DO ANO (2)							
TOTAL							
	HM	5,9	4,9	4,2	4,3	5,0	6,1
	H	2,0	1,6	1,2	1,3	1,9	2,4
	M	3,9	3,3	3,0	3,0	3,1	3,7
1º EMPREGO							
	HM	1,6	1,5	1,3	1,1	1,1	1,2
	H	0,2	0,2	0,1	0,1	0,2	0,1
	M	1,4	1,3	1,2	1,0	0,9	1,1
NOVO EMPREGO							
	HM	4,3	3,4	2,9	3,2	3,9	4,9
	H	1,8	1,4	1,1	1,2	1,7	2,3
	M	2,5	2,0	1,8	2,0	2,2	2,6

FONTE: (1) DRE, Inquérito ao Emprego; (2) DREFP, Boletim de Informação
(3) Média dos Trimestres

Gráfico 15

POPULAÇÃO DESEMPREGADA POR IDADES DE 1989 A 1994

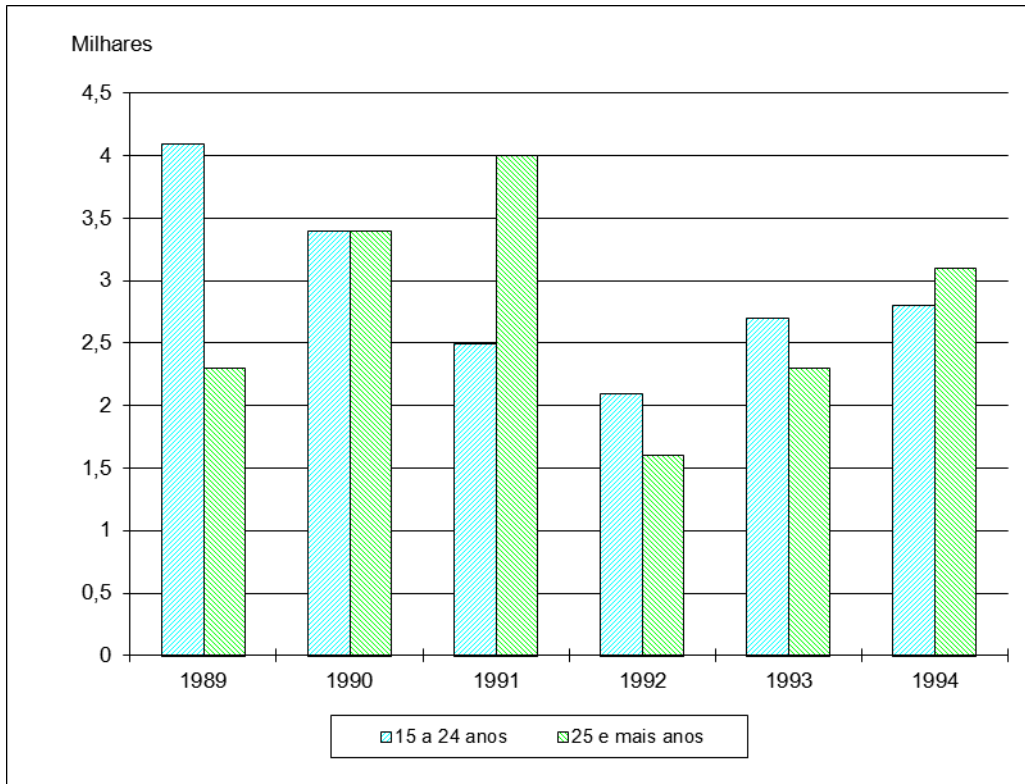

Região Autónoma da Madeira		4º Trimestre					Milhares
		1989	1990	1991	1992	1993	1994
TOTAL							
	HM	6,7	6,9	6,6	4,0	5,0	5,9
	H	2,9	3,2	2,6	1,9	2,1	2,3
	M	3,8	3,7	4,0	2,1	2,9	3,6
TOTAL DE 15 E MAIS ANOS							
	HM	6,4	6,8	6,5	4,0	5,0	5,9
	H	2,7	3,1	2,6	1,9	2,1	2,3
	M	3,7	3,7	3,9	2,1	2,9	3,6
15 - 19 ANOS							
	HM	1,7	1,4	0,9	0,6	1,2	0,5
	H	1,1	0,8	0,1	0,3	0,6	0,1
	M	0,6	0,6	0,8	0,3	0,6	0,4
20 - 24 ANOS							
	HM	2,4	2,0	1,6	1,5	1,5	2,3
	H	1,0	0,6	0,5	0,7	0,6	0,6
	M	1,4	1,4	1,1	0,8	0,9	1,7
25 - 29 ANOS							
	HM	1,4	2,2	0,9	0,7	0,9	1,0
	H	0,2	1,0	0,5	0,3	0,4	0,5
	M	1,2	1,2	0,4	0,4	0,5	0,5
30 - 34 ANOS							
	HM	0,5	0,5	0,9	0,4	0,7	0,5
	H	0,2	0,1	0,4	0,1	0,2	0,2
	M	0,3	0,4	0,5	0,3	0,5	0,3
35 - 39 ANOS							
	HM	0,3	0,3	1,2	0,4	0,3	0,4
	H	0,1	0,2	0,5	0,1	0,1	0,2
	M	0,2	0,1	0,7	0,3	0,2	0,2
40 - 44 ANOS							
	HM	-	0,1	0,3	0,1	0,1	0,5
	H	-	0,1	0,2	0,1	-	0,2
	M	-	-	0,1	-	0,1	0,3
45 - 49 ANOS							
	HM	-	0,2	0,3	-	0,2	0,3
	H	-	0,2	0,2	-	0,1	0,2
	M	-	-	0,1	-	0,1	0,1
50 E MAIS ANOS							
	HM	0,1	0,1	0,4	0,3	0,1	0,4
	H	0,1	0,1	0,2	0,3	0,1	0,3
	M	-	-	0,2	-	-	0,1
15 A 24 ANOS							
	HM	4,1	3,4	2,5	2,1	2,7	2,8
	H	2,1	1,4	0,6	1,0	1,2	0,7
	M	2,0	2,0	1,9	1,1	1,5	2,1
25 E MAIS ANOS							
	HM	2,3	3,4	4,0	1,6	2,3	3,1
	H	0,6	1,7	2,0	0,6	0,9	1,6
	M	1,7	1,7	2,0	1,0	1,4	1,5

FONTE: DRE, Inquérito ao Emprego

POPULAÇÃO DESEMPREGADA, POR GRANDES GRUPOS ETÁRIOS E SEXO

QUADRO 5.3

Região Autónoma da Madeira		4º Trimestre					Milhares
		1989	1990	1991	1992	1993	1994
HOMENS E MULHERES							
TOTAL		6,7	6,9	6,6	4,0	5,0	5,9
Total de 15 e mais anos		6,4	6,8	6,5	4,0	5,0	5,9
15 - 24 anos		4,1	3,4	2,5	2,1	2,7	2,8
25 - 44 anos		2,2	3,1	3,3	1,6	2,0	2,4
45 - 54 anos		0,1	0,2	0,3	0,1	0,2	0,5
55 - 64 anos		-	0,1	0,4	0,2	0,1	0,2
65 e mais anos		-	-	-	-	-	-
HOMENS							
TOTAL		2,9	3,2	2,6	1,9	2,1	2,3
Total de 15 e mais anos		2,7	3,1	2,6	1,9	2,1	2,3
15 - 24 anos		2,1	1,4	0,6	1,0	1,2	0,7
25 - 44 anos		0,5	1,4	1,6	0,6	0,7	1,1
45 - 54 anos		0,1	0,2	0,2	0,1	0,1	0,3
55 - 64 anos		-	0,1	0,2	0,2	0,1	0,2
65 e mais anos		-	-	-	-	-	-
MULHERES							
TOTAL		3,8	3,7	4,0	2,1	2,9	3,6
Total de 15 e mais anos		3,7	3,7	3,9	2,1	2,9	3,6
15 - 24 anos		2,0	2,0	1,9	1,1	1,5	2,1
25 - 44 anos		1,7	1,7	1,7	1,0	1,3	1,3
45 - 54 anos		-	-	0,1	-	0,1	0,2
55 - 64 anos		-	-	0,2	-	-	-
65 e mais anos		-	-	-	-	-	-
15 A 24 ANOS							
	HM	4,1	3,4	2,5	2,1	2,7	2,8
	H	2,1	1,4	0,6	1,0	1,2	0,7
	M	2,0	2,0	1,9	1,1	1,5	2,1
25 E MAIS ANOS							
	HM	2,3	3,4	4,0	1,9	2,3	3,1
	H	0,6	1,7	2,0	0,9	0,9	1,6
	M	1,7	1,7	2,0	1,0	1,4	1,5

FONTE: DRE, Inquérito ao Emprego

TAXA DE DESEMPREGO, POR SEXO E GRUPO ETÁRIO

QUADRO 5.4

Região Autónoma da Madeira		4º Trimestre					%
		1989	1990	1991	1992	1993	1994
HOMENS E MULHERES							
	TOTAL	5,0	5,0	4,8	3,5	4,2	5,2
	Total de 15 e mais anos	4,8	5,0	4,8	3,5	4,3	5,2
	15 - 24 anos	12,5	12,1	10,2	9,6	11,5	13,2
	25 - 44 anos	4,0	4,9	4,7	3,0	3,8	4,6
	45 - 54 anos	0,5	1,1	1,5	0,5	1,0	2,5
	55 - 64 anos	-	0,6	2,9	1,4	0,7	1,4
	65 e mais anos	-	-	-	-	-	-
HOMENS							
	TOTAL	4,1	4,6	3,7	3,0	3,2	3,7
	Total de 15 e mais anos	3,8	4,5	3,7	3,0	3,3	3,7
	15 - 24 anos	10,3	8,9	4,7	7,2	8,2	5,5
	25 - 44 anos	1,7	4,4	4,4	2,2	2,5	3,9
	45 - 54 anos	1,0	2,3	2,0	0,9	0,9	2,8
	55 - 64 anos	-	1,1	2,4	2,8	1,2	2,5
	65 e mais anos	-	-	-	-	-	-
MULHERES							
	TOTAL	6,1	5,5	6,1	4,0	5,5	7,1
	Total de 15 e mais anos	5,9	5,5	5,9	4,0	5,5	7,1
	15 - 24 anos	16,1	16,3	16,2	13,9	17,2	24,7
	25 - 44 anos	6,3	5,4	5,0	3,9	5,1	5,4
	45 - 54 anos	-	-	1,0	-	1,1	2,1
	55 - 64 anos	-	-	2,3	-	-	-
	65 e mais anos	-	-	-	-	-	-
15 A 24 ANOS							
	HM	12,5	12,1	10,2	9,6	11,5	13,2
	H	10,3	8,9	4,7	7,2	8,2	5,5
	M	16,1	16,3	16,2	13,9	17,2	24,7
25 E MAIS ANOS							
	HM	2,3	3,2	3,6	1,7	2,4	3,4
	H	1,2	3,2	3,5	1,2	1,8	3,3
	M	3,4	3,1	3,7	2,2	3,2	3,5

FONTE: DRE, Inquérito ao Emprego

DESEMPREGO REGISTRADO, POR GRUPO ETÁRIO E SEXO

QUADRO 5.5

Região Autónoma da Madeira

Outubro

		1989	1990	1991	1992	1993	1994
TOTAL							
	HM	5 902	4 763	4 457	3 932	4 994	5 942
	H	2 059	1 493	1 198	1 103	1 832	2 213
	M	3 843	3 270	3 259	2 829	3 162	3 729
MENOS DE 18 ANOS							
	HM	362	255	231	159	142	159
	H	159	67	45	30	50	31
	M	203	188	186	129	92	128
18 - 19 ANOS							
	HM	689	499	434	390	441	521
	H	252	128	92	84	148	146
	M	437	371	342	306	293	375
20 - 24 ANOS							
	HM	1 708	1 439	1 206	862	1 257	1 488
	H	492	334	242	172	374	469
	M	1 216	1 105	964	690	883	1 019
25 - 34 ANOS							
	HM	1 853	1 395	1 336	1 202	1 455	1 737
	H	518	356	256	227	415	604
	M	1 335	1 039	1 080	975	1 040	1 133
35 - 44 ANOS							
	HM	671	609	641	657	832	1 038
	H	244	239	186	190	319	388
	M	427	370	455	467	513	650
45 - 54 ANOS							
	HM	350	316	339	339	460	555
	H	182	166	168	158	231	269
	M	168	150	171	181	229	286
55 E + ANOS							
	HM	269	250	270	323	407	444
	H	212	203	209	242	295	306
	M	57	47	61	81	112	138
MENOS DE 25 ANOS							
	HM	2 759	2 193	1 871	1 411	1 840	2 168
	H	903	529	379	286	572	646
	M	1 856	1 664	1 492	1 125	1 268	1 522
25 E + ANOS							
	HM	3 143	2 570	2 586	2 521	3 154	3 774
	H	1 156	964	819	817	1 260	1 567
	M	1 987	1 606	1 767	1 704	1 894	2 207

FONTE: DREFP, Boletim de Informação

DESEMPREGO REGISTRADO NO FIM DO ANO, POR GRUPOS DE PROFISSÕES

QUADRO 5.6

Região Autónoma da Madeira		Homens/Mulheres				
	1989	1990	1991	1992	1993	1994
TOTAL	5 925	4 881	4 221	4 325	4 990	6 111
TÉCNICOS, ARTISTAS E SIMILARES	45	23	31	45	60	74
EMPREGADOS DE ESCRITÓRIO	1 045	921	758	816	964	1 117
VENDEDORES	747	740	686	741	836	976
AGRICULTORES, PESCADORES E AFINS	109	68	79	52	31	38
TRABALHADORES DOS TRANSP. E COMUNIC.	209	173	134	129	244	323
TRABALHADORES DA INDÚSTRIA DE BORDADOS	67	52	43	61	82	104
SERRALH., MECÂNICOS E TRAB. SEMELHANTES	102	108	57	52	108	153
ELECTRICISTAS E TRAB. SEMELHANTES	65	45	17	20	43	131
CARPINTEIROS E TRAB. SEMELHANTES	73	46	39	40	75	96
PINTORES E TRABALHADORES SEMELHANTES	57	52	29	20	27	35
PEDREIROS E TRABALHADORES AFINS	46	36	27	32	63	163
SERVENTES DA CONSTRUÇÃO CIVIL	253	160	112	121	178	279
TRABALHADORES INDIFERENCIADOS	373	227	167	161	212	305
TRABALHADORES DA HOTELARIA E SIMILARES	1 242	898	754	830	1 045	924
TRABALHADORES DOS SERVIÇOS	1 341	1 191	1 146	1 066	821	1 085
OUTROS	151	141	142	139	201	308

FONTE: DREFP, Boletim de Informação

DESEMPREGO REGISTRADO NO FIM DO ANO, POR GRUPOS DE PROFISSÕES

QUADRO 5.7

Região Autónoma da Madeira		Homens				
	1989	1990	1991	1992	1993	1994
TOTAL	2 050	1 595	1 182	1 354	1 872	2 419
TÉCNICOS, ARTISTAS E SIMILARES	22	9	12	20	27	40
EMPREGADOS DE ESCRITÓRIO	247	233	166	215	283	363
VENDEDORES	139	115	85	126	148	158
AGRICULTORES, PESCADORES E AFINS	79	52	58	43	21	29
TRABALHADORES DOS TRANSP. E COMUNIC.	184	154	118	118	233	306
TRABALHADORES DA INDÚSTRIA DE BORDADOS	4	4	5	3	4	4
SERRALH., MECÂNICOS E TRAB. SEMELHANTES	102	108	57	51	107	150
ELECTRICISTAS E TRAB. SEMELHANTES	65	45	17	20	40	67
CARPINTEIROS E TRAB. SEMELHANTES	70	44	35	37	71	95
PINTORES E TRABALHADORES SEMELHANTES	57	52	29	19	26	34
PEDREIROS E TRABALHADORES AFINS	46	36	27	32	63	163
SERVENTES DA CONSTRUÇÃO CIVIL	253	160	112	121	178	279
TRABALHADORES INDIFERENCIADOS	244	156	107	105	143	172
TRABALHADORES DA HOTELARIA E SIMILARES	293	215	176	247	264	265
TRABALHADORES DOS SERVIÇOS	146	123	103	136	165	136
OUTROS	99	89	75	61	99	158

FONTE: DREFP, Boletim de Informação

DESEMPREGO REGISTRADO NO FIM DO ANO, POR GRUPOS DE PROFISSÕES

QUADRO 5.8

Região Autónoma da Madeira

Mulheres

	1989	1990	1991	1992	1993	1994
TOTAL	3 875	3 286	3 039	2 971	3 118	3 692
TÉCNICOS, ARTISTAS E SIMILARES	23	14	19	25	33	34
EMPREGADOS DE ESCRITÓRIO	798	688	592	601	681	754
VENDEDORES	608	625	601	615	688	818
AGRICULTORES, PESCADORES E AFINS	30	16	21	9	10	9
TRABALHADORES DOS TRANSP. E COMUNIC.	25	19	16	11	11	17
TRABALHADORES DA INDÚSTRIA DE BORDADOS	63	48	38	58	78	100
SERRALH., MECÂNICOS E TRAB. SEMELHANTES	-	-	-	1	1	3
ELECTRICISTAS E TRAB. SEMELHANTES	-	-	-	-	3	64
CARPINTEIROS E TRAB. SEMELHANTES	3	2	4	3	4	1
PINTORES E TRABALHADORES SEMELHANTES	-	-	-	1	1	1
PEDREIROS E TRABALHADORES AFINS	-	-	-	-	-	-
SERVENTES DA CONSTRUÇÃO CIVIL	-	-	-	-	-	-
TRABALHADORES INDIFERENCIADOS	129	71	60	56	69	133
TRABALHADORES DA HOTELARIA E SIMILARES	949	683	578	583	781	659
TRABALHADORES DOS SERVIÇOS	1 195	1 068	1 043	930	656	949
OUTROS	52	52	67	78	102	150

FONTE: DREFP, Boletim de Informação

DESEMPREGO REGISTRADO, POR DURAÇÃO E SEXO

QUADRO 5.9

Região Autónoma da Madeira

Outubro

		1989	1990	1991	1992	1993	1994
TOTAL	HM	5 902	4 763	4 457	3 932	4 994	5 942
	H	2 059	1 493	1 198	1 103	1 832	2 213
	M	3 843	3 270	3 259	2 829	3 162	3 729
MENOS DE 1 MÊS	HM	513	491	658	405	704	837
	H	205	170	205	129	270	370
	M	308	321	453	276	434	467
1 A 2 MESES	HM	768	697	652	644	885	1 004
	H	331	276	167	193	384	367
	M	437	421	485	451	501	637
3 A 5 MESES	HM	1 153	825	789	752	871	1 001
	H	416	286	194	195	330	339
	M	737	539	595	557	541	662
6 A 11 MESES	HM	1 232	1 090	892	755	996	1 236
	H	436	343	234	224	379	453
	M	796	747	658	531	617	783
12 A 23 MESES	HM	1 164	1 102	930	767	882	1 197
	H	393	295	291	186	285	479
	M	771	807	639	581	597	718
MAIS DE 24 MESES	HM	1 072	558	536	609	656	667
	H	278	123	107	176	184	205
	M	794	435	429	433	472	462

FONTE: DREFP, Boletim de Informação

**MOVIMENTO DO MERCADO
DE EMPREGO**

6

NOTA EXPLICATIVA

No presente capítulo inclui-se o movimento do mercado de emprego ocorrido no Centro de Emprego da RAM, ao longo de cada um dos anos do período considerado. Dos valores do final do ano apenas se incluem os referentes às ofertas de emprego.

CONCEITOS

Pedidos de Emprego

Total de pessoas de 14 ou mais anos de idade inscritas no Centro de Emprego para obter um emprego por conta de outrem.

Subdividem-se em:

Empregados - têm um emprego que pretendem abandonar;

Ocupados - trabalhadores ocupados em programas especiais de emprego;

Desempregados - não têm emprego e estão imediatamente disponíveis para trabalhar, dos quais:

- Primeiro emprego - nunca trabalharam;
- Novo emprego - já trabalham.

Ofertas de Emprego (ao longo do ano)

Total de postos de trabalho vagos comunicados pelos empregadores, ao longo do ano, ao Centro de Emprego, para serem preenchidos por candidatos inscritos no Serviço.

Ofertas de Emprego (no fim do ano)

Total de postos de trabalho comunicados pelos empregadores ao Centro de Emprego e que permanecem disponíveis para serem preenchidos por candidatos inscritos no Serviço, no fim do ano.

Colocações

Total de ofertas de emprego satisfeitas ao longo de determinado ano por candidatos apresentados pelo Centro de Emprego.

Candidatos a Subsídio de Desemprego

Desempregados que requerem o subsídio de desemprego ou subsídio social de desemprego e a quem é reconhecido pelo Centro de Emprego o direito à sua atribuição, nos termos da legislação em vigor. Os requerimentos de concessão do subsídio, são deferidos pelo Centro Regional de Segurança Social.

MOVIMENTO DO CENTRO DE EMPREGO AO LONGO DO ANO

QUADRO 6.1

Região Autónoma da Madeira

		1989	1990	1991	1992	1993	1994
PEDIDOS DE EMPREGO							
TOTAL							
	HM	5 966	5 520	6 130	6 131	7 391	8 477
	H	2 662	2 341	2 266	2 305	2 987	3 544
	M	3 304	3 179	3 864	3 826	4 404	4 933
DESEMPREGADOS							
	HM	5 925	5 480	6 066	6 088	7 320	8 400
	H	2 652	2 332	2 250	2 291	2 960	3 513
	M	3 273	3 148	3 816	3 797	4 360	4 887
1º EMPREGO							
	HM	1 532	1 460	1 965	1 808	1 637	1 677
	H	297	254	388	384	333	345
	M	1 235	1 206	1 577	1 424	1 304	1 332
NOVO EMPREGO							
	HM	4 393	4 020	4 101	4 280	5 683	6 723
	H	2 355	2 078	1 862	1 907	2 627	3 168
	M	2 038	1 942	2 239	2 373	3 056	3 555
EMPREGADOS							
	HM	41	40	64	43	71	77
	H	10	9	16	14	27	31
	M	31	31	48	29	44	46
CANDIDATOS A SUBSÍDIO DE DESEMPREGO							
	HM	2 281	2 118	2 009	1 983	3 141	3 438
	H	1 368	1 269	1 012	955	1 596	1 868
	M	913	849	997	1 028	1 545	1 570
OFERTAS DE EMPREGO							
	HM	1 965	2 507	3 189	3 341	3 140	2 900
COLOCAÇÕES							
	HM	1 134	1 545	2 041	2 066	2 070	1 904
	H	547	741	884	840	776	806
	M	587	804	1 157	1 226	1 294	1 098

FONTE: DREFP, Boletim de Informação

**PEDIDOS DE EMPREGO (DES EMPREGADOS) AO LONGO DO ANO,
POR GRUPOS DE PROFISSÕES**

QUADRO 6.2

Região Autónoma da Madeira					Homens/Mulheres	
	1989	1990	1991	1992	1993	1994
TOTAL	5 925	5 480	6 066	6 078	7 321	8 400
TÉCNICOS, ARTISTAS E SIMILARES	51	43	43	56	97	101
EMPREGADOS DE ESCRITÓRIO	967	874	958	1 058	1 221	1 314
VENDEDORES	625	691	941	1 028	1 155	1 313
AGRICULTORES, PESCADORES E AFINS	79	50	62	45	40	53
TRAB. DOS TRANSPORTES E COMUNICAÇÕES	187	203	197	192	345	435
TRAB. DA INDÚSTRIA DE BORDADOS	40	42	60	73	91	176
SERRALH., MECÂN. E TRAB. SEMELHANTES	173	181	149	123	199	280
ELECTRICISTAS E TRAB. SEMELHANTES	96	73	54	85	94	194
CARPINTEIROS E TRAB. SEMELHANTES	137	88	81	79	116	140
PINTORES E TRAB. SEMELHANTES	64	69	40	27	46	58
PEDREIROS E TRABALHADORES AFINS	148	107	87	63	129	189
SERVENTES DA CONSTRUÇÃO CIVIL	449	400	275	285	341	437
TRABALHADORES INDIFERENCIADOS	323	302	317	276	300	415
TRAB. DA HOTELARIA E SIMILARES	1 378	1 247	1 463	1 503	1 651	1 737
TRABALHADORES DOS SERVIÇOS	1 071	999	1 171	1 028	1 174	1 237
OUTROS	137	111	168	157	322	321

FONTE: DREFP, Boletim de Informação

OFERTAS DE EMPREGO AO LONGO DO ANO, POR GRUPOS DE PROFISSÕES

QUADRO 6.3

Região Autónoma da Madeira					Homens/Mulheres	
	1989	1990	1991	1992	1993	1994
TOTAL	1 965	2 507	3 189	3 310	3 140	2 900
TÉCNICOS, ARTISTAS E SIMILARES	13	26	55	26	28	35
EMPREGADOS DE ESCRITÓRIO	208	299	405	397	348	299
VENDEDORES	123	228	350	389	318	379
AGRICULTORES, PESCADORES E AFINS	19	24	15	16	31	26
TRAB. DOS TRANSPORTES E COMUNICAÇÕES	26	44	75	71	46	47
TRAB. DA INDÚSTRIA DE BORDADOS	10	36	22	40	32	16
SERRALH., MECÂN. E TRAB. SEMELHANTES	66	105	136	175	142	157
ELECTRICISTAS E TRAB. SEMELHANTES	19	39	50	70	71	73
CARPINTEIROS E TRAB. SEMELHANTES	77	113	106	109	60	83
PINTORES E TRAB. SEMELHANTES	20	21	29	30	48	37
PEDREIROS E TRABALHADORES AFINS	132	172	153	130	106	108
SERVENTES DA CONSTRUÇÃO CIVIL	227	291	330	309	239	148
TRABALHADORES INDIFERENCIADOS	54	150	251	197	171	151
TRAB. DA HOTELARIA E SIMILARES	661	713	834	921	914	859
TRABALHADORES DOS SERVIÇOS	242	172	280	301	396	284
OUTROS	68	74	98	129	190	198

FONTE: DREFP, Boletim de Informação

OFERTAS DE EMPREGO NO FINAL DO ANO, POR GRUPOS DE PROFISSÕES

QUADRO 6.4

Região Autónoma da Madeira		Homens/Mulheres				
	1989	1990	1991	1992	1993	1994
TOTAL	339	284	389	487	407	354
TÉCNICOS, ARTISTAS E SIMILARES	4	1	5	4	2	3
EMPREGADOS DE ESCRITÓRIO	14	16	39	50	32	24
VENDEDORES	25	23	21	27	34	38
AGRICULTORES, PESCADORES E AFINS	-	10	-	1	2	2
TRAB. DOS TRANSPORTES E COMUNICAÇÕES	9	7	3	3	4	1
TRAB. DA INDÚSTRIA DE BORDADOS	-	3	2	3	-	3
SERRALH., MECÂN. E TRAB. SEMELHANTES	13	38	48	62	45	26
ELECTRICISTAS E TRAB. SEMELHANTES	4	5	20	18	24	16
CARPINTEIROS E TRAB. SEMELHANTES	26	17	24	26	12	37
PINTORES E TRAB. SEMELHANTES	-	3	5	9	12	15
PEDREIROS E TRABALHADORES AFINS	36	22	44	32	25	18
SERVENTES DA CONSTRUÇÃO CIVIL	17	27	96	50	57	33
TRABALHADORES INDIFERENCIADOS	4	18	16	17	12	16
TRAB. DA HOTELARIA E SIMILARES	129	44	23	117	97	65
TRABALHADORES DOS SERVIÇOS	47	36	36	35	39	40
OUTROS	11	14	7	33	10	17

FONTE: DREFP, Boletim de Informação

COLOCAÇÕES DE DESEMPREGADOS AO LONGO DO ANO, POR GRUPOS DE PROFISSÕES

QUADRO 6.5

Região Autónoma da Madeira		Homens/Mulheres				
	1989	1990	1991	1992	1993	1994
TOTAL	1 134	1 545	2 041	2 066	2 071	1 904
TÉCNICOS, ARTISTAS E SIMILARES	6	21	34	17	16	18
EMPREGADOS DE ESCRITÓRIO	157	226	308	293	260	223
VENDEDORES	88	123	256	283	243	284
AGRICULTORES, PESCADORES E AFINS	4	12	15	8	14	15
TRAB. DOS TRANSPORTES E COMUNICAÇÕES	13	18	34	46	42	42
TRAB. DA INDÚSTRIA DE BORDADOS	6	8	12	29	25	6
SERRALH., MECÂN. E TRAB. SEMELHANTES	31	60	80	76	73	96
ELECTRICISTAS E TRAB. SEMELHANTES	10	27	40	37	36	40
CARPINTEIROS E TRAB. SEMELHANTES	36	34	49	41	30	38
PINTORES E TRAB. SEMELHANTES	12	10	17	11	26	14
PEDREIROS E TRABALHADORES AFINS	69	68	58	37	41	39
SERVENTES DA CONSTRUÇÃO CIVIL	136	210	156	170	142	103
TRABALHADORES INDIFERENCIADOS	25	75	150	134	95	110
TRAB. DA HOTELARIA E SIMILARES	384	472	531	595	625	569
TRABALHADORES DOS SERVIÇOS	119	105	206	214	251	165
OUTROS	38	76	95	75	152	142

FONTE: DREFP, Boletim de Informação

FORMAÇÃO PROFISSIONAL

7

NOTA EXPLICATIVA

Os indicadores relativos à Formação Profissional foram recolhidos das sínteses de resultados divulgadas pela DREFP referentes ao Inquérito ao Impacto das Acções de Formação Profissional nas Empresas 1990/1993 e ao Inquérito ao Impacto das Acções de Formação Profissional nos ex-Formandos 1993/1994.

CONCEITO

Acção de Formação Profissional

É o processo completo de aquisição de determinados conhecimentos e aptidões profissionais por um conjunto de indivíduos (formandos).

Gráfico 16

**PERCENTAGENS DE EMPRESAS QUE EFECTUARAM ACÇÕES DE FORMAÇÃO
PROFISSIONAL, EM 1989 E 1994, SEGUNDO OS ESCALÕES DE DIMENSÃO**

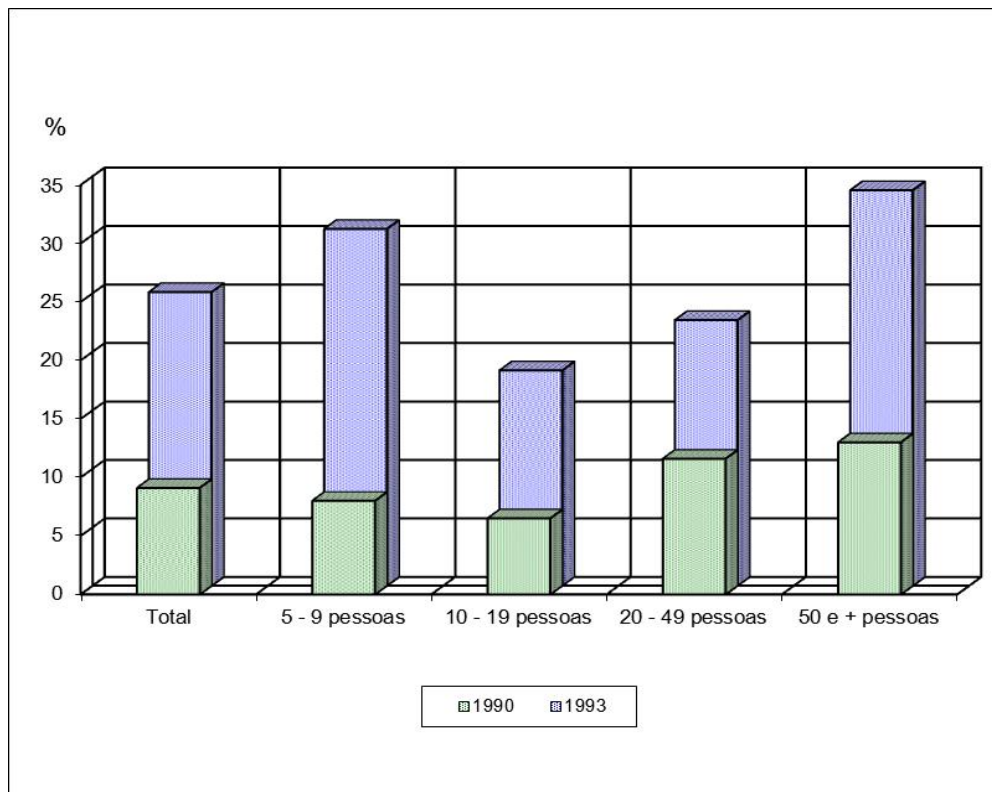

**PERCENTAGEM DE EMPRESAS QUE EFECTUARAM ACÇÕES DE FORMAÇÃO
PROFISSIONAL, RELATIVAMENTE AO TOTAL DE EMPRESAS, POR ACTIVIDADE
ECONÓMICA, SEGUNDO O ESCALÃO DE DIMENSÃO DA EMPRESA**

QUADRO 7.1

Região Autónoma da Madeira

%

	1990					1993				
	Escalaões de Dimensão					Escalaões de Dimensão				
	Total	5 - 9 Pessoas	10 - 19 Pessoas	20 - 49 Pessoas	50 e + Pessoas	Total	5 - 9 Pessoas	10 - 19 Pessoas	20 - 49 Pessoas	50 e + Pessoas
TOTAL	9,1	8,0	6,5	11,6	13,0	25,1	30,5	18,4	22,7	33,8
3 IND. TRANSFORMADORAS	1,6	-	1,0	2,8	2,5	21,1	49,0	14,2	10,2	19,4
311/2 Indústria da Alimentação	1,4	-	-	-	9,0	24,6	50,0	14,2	13,3	30,0
313 Indústria das Bebidas	12,5	-	33,3	-	-	33,3	50,0	33,3	-	-
314 Indústria do Tabaco	-	-	-	-	-	100,0	-	-	-	100,0
321 Indústrias Têxteis	7,4	-	-	20,0	-	17,8	-	-	36,3	9,0
322 Fab. Art. Vestuário c/exc. Mobil.	-	-	-	-	-	-	-	-	-	-
323 Indústria de Curtumes	-	-	-	-	-	-	-	-	-	-
324 Fabricação de Calçado	-	-	-	-	-	-	-	-	-	-
331 Ind. Madeira, Cortiça c/exc.Mobil.	-	-	-	-	-	13,0	60,0	-	-	-
332 Fabricação de Mobiliário	-	-	-	-	-	-	-	-	-	-
341 Indústria do Papel	-	-	-	-	-	-	-	-	-	-
342 Artes Gráficas e Edição Public.	-	-	-	-	-	5,0	-	-	-	50,0
351/4 Indústrias Químicas e Petróleo	-	-	-	-	-	-	-	-	-	-
355 Indústria da Borracha	-	-	-	-	-	-	-	-	-	-
356 Fab. Artigos de Materiais Plásticos	-	-	-	-	-	-	-	-	-	-
36 Ind. Prod. Minerais não Metálicos	-	-	-	-	-	17,3	33,3	-	14,2	100,0
37 Indústrias Metalúrgicas de Base	-	-	-	-	-	50,0	-	100,0	-	-
38 Fab. Prod. Metal., Máq. e Equip. Material de Transporte	-	-	-	-	-	41,4	83,3	43,7	-	-
39 Outras Industrias Transformadoras	-	-	-	-	-	-	-	-	-	-
4 ELECTRICIDADE, GÁS E ÁGUA	100,0	-	-	-	100,0	100,0	-	-	-	100,0
5 CONSTR. E OBRAS PÚBLICAS	4,2	16,3	-	-	-	5,8	16,3	-	-	6,9
6 COMÉRCIO, REST. E HÓTEIS	10,5	5,5	11,2	17,3	7,0	29,3	29,6	24,3	31,9	39,1
61 Comércio por Grosso	16,5	20,0	16,6	22,5	6,6	28,5	37,1	32,6	22,5	17,8
62 Comércio a retalho	9,4	-	8,1	30,4	11,1	26,8	30,0	16,2	46,1	44,4
63 Restaurantes e Hotéis	5,9	-	11,5	-	6,2	33,8	-	29,8	29,7	56,2
7 TRANSP., ARMAZ. E COMUN.	15,4	-	-	19,0	58,3	35,2	17,2	30,4	31,5	75,0
71 Transportes	11,7	-	-	19,0	44,4	32,3	17,6	30,4	31,5	66,6
72 Comunicações	100,0	-	-	-	100,0	100,0	-	-	-	100,0
8 BANCOS, SEG. E OP. S/IMÓVEIS	35,0	34,6	12,5	45,4	71,4	50,8	55,5	31,2	54,5	71,4
81 Bancos	85,7	100,0	100,0	75,0	83,3	92,8	100,0	100,0	100,0	83,3
82 Seguros	60,0	50,0	-	100,0	-	60,0	50,0	-	100,0	-
83 Op./S/Imóv. Serv. Prest. Empresas	14,6	21,0	6,6	16,6	-	35,7	50,0	26,6	16,6	-
9 SERV. PRESTADOS À COLECT., SOCIAIS E PESSOAIS	9,6	-	9,7	15,7	40,0	29,1	22,5	17,0	47,3	66,6

FONTE: DREFP, Impacto das Acções de Formação Profissional nas Empresas (1990 - 1993)

**DISTRIBUIÇÃO PERCENTUAL DAS EMPRESAS, POR ACTIVIDADE ECONÓMICA,
SEGUNDO O TIPO DE FINANCIAMENTO A QUE RECORRERAM**

QUADRO 7.2

Região Autónoma da Madeira

1990

%

TIPO DE FINANCIAMENTO	Total	Tipo de Financiamento						
		Próprio	De outras entidades privadas	Público	Próprio e de outras entidades privadas	Próprio e público	Próprio, de outras entidades priv. e públi.	De outras entidades privadas e público
ACTIVIDADES (CAE-1973)								
TOTAL	100,0	44,8	8,6	18,1	12,4	14,3	1,9	-
3 IND. TRANSFORMADORAS	100,0	25,0	-	25,0	-	-	50,0	-
311/2 Indústria da Alimentação	100,0	100,0	-	-	-	-	-	-
313 Indústria das Bebidas	100,0	-	-	100,0	-	-	-	-
314 Indústria do Tabaco	-	-	-	-	-	-	-	-
321 Indústrias Têxteis	100,0	-	-	-	-	-	100,0	-
322 Fab. Art. Vestuário c/exc. Mobil.	-	-	-	-	-	-	-	-
323 Indústria de Curtumes	-	-	-	-	-	-	-	-
324 Fabricação de Calçado	-	-	-	-	-	-	-	-
331 Ind. Madeira, Cortiça c/exc.Mobil.	-	-	-	-	-	-	-	-
332 Fabricação de Mobiliário	-	-	-	-	-	-	-	-
341 Indústria do Papel	-	-	-	-	-	-	-	-
342 Artes Gráficas e Edição Public.	-	-	-	-	-	-	-	-
351/4 Indústrias Químicas e Petróleo	-	-	-	-	-	-	-	-
355 Indústria da Borracha	-	-	-	-	-	-	-	-
356 Fab. Artigos de Materiais Plásticos	-	-	-	-	-	-	-	-
36 Ind. Prod. Minerais não Metálicos	-	-	-	-	-	-	-	-
37 Indústrias Metalúrgicas de Base	-	-	-	-	-	-	-	-
38 Fab. Prod. Metal., Máq. e Equip.								
Material de Transporte	-	-	-	-	-	-	-	-
39 Outras Industrias Transformadoras	-	-	-	-	-	-	-	-
4 ELECTRICIDADE, GÁS E ÁGUA	100,0	-	-	100,0	-	-	-	-
5 CONSTR. E OBRAS PÚBLICAS	100,0	-	-	100,0	-	-	-	-
6 COMÉRCIO, REST. E HÓTEIS	100,0	42,6	12,8	6,4	23,4	14,9	-	-
61 Comércio por Grosso	100,0	54,5	-	4,5	13,6	27,3	-	-
62 Comércio a Retalho	100,0	41,2	-	11,8	47,1	-	-	-
63 Restaurantes e Hotéis	100,0	12,5	75,0	-	-	12,5	-	-
7 TRANSP., ARMAZ. E COMUN.	100,0	81,8	-	-	-	18,2	-	-
71 Transportes	100,0	75,0	-	-	-	25,0	-	-
72 Comunicações	100,0	100,0	-	-	-	-	-	-
8 BANCOS, SEG. E OP. S/IMÓVEIS	100,0	61,9	9,5	9,5	-	19,0	-	-
81 Bancos	100,0	75,0	-	-	-	25,0	-	-
82 Seguros	100,0	33,3	66,7	-	-	-	-	-
83 Op./S/Imóv. Serv. Prest. Empresas	100,0	50,0	-	33,3	-	16,7	-	-
9 SERV. PRESTADOS À COLECT., SOCIAIS E PESSOAIS	100,0	33,3	8,3	25,0	16,7	16,7	-	-

FONTE: DREFP, Impacto das Acções de Formação Profissional nas Empresas (1990 - 1993)

DISTRIBUIÇÃO PERCENTUAL DAS EMPRESAS, POR ACTIVIDADE ECONÓMICA,
SEGUNDO O TIPO DE FINANCIAMENTO A QUE RECORRERAM

QUADRO 7.3

Região Autónoma da Madeira

1993

%

TIPO DE FINANCIAMENTO	Total	Tipo de Financiamento						
		Próprio	De outras entidades privadas	Público	Próprio e de outras entidades privadas	Próprio e público	Próprio, de outras entidades priv. e públ.	De outras entidades privadas e público
ACTIVIDADES (CAE-1973)								
TOTAL	100,0	12,7	6,7	44,0	10,3	21,7	2,0	2,7
3 IND. TRANSFORMADORAS	100,0	1,9	7,7	73,1	-	13,5	3,8	-
311/2 Indústria da Alimentação	100,0	-	11,8	82,4	-	5,9	-	-
313 Indústria das Bebidas	100,0	-	-	66,7	-	33,3	-	-
314 Indústria do Tabaco	100,0	-	-	100,0	-	-	-	-
321 Indústrias Têxteis	100,0	-	-	-	-	60,0	40,0	-
322 Fab. Art. Vestuário c/exc. Mobil.	-	-	-	-	-	-	-	-
323 Indústria de Curtumes	-	-	-	-	-	-	-	-
324 Fabricação de Calçado	-	-	-	-	-	-	-	-
331 Ind. Madeira, Cortiça c/exc.Mobil.	100,0	-	-	100,0	-	-	-	-
332 Fabricação de Mobiliário	-	-	-	-	-	-	-	-
341 Indústria do Papel	-	-	-	-	-	-	-	-
342 Artes Gráficas e Edição Public.	100,0	-	-	-	-	100,0	-	-
351/4 Indústrias Químicas e Petróleo	-	-	-	-	-	-	-	-
355 Indústria da Borracha	-	-	-	-	-	-	-	-
356 Fab. Artigos de Materiais Plásticos	-	-	-	-	-	-	-	-
36 Ind. Prod. Minerais não Metálicos	100,0	25,0	-	50,0	-	25,0	-	-
37 Indústrias Metalúrgicas de Base	100,0	-	-	100,0	-	-	-	-
38 Fab. Prod. Metal., Máq. e Equip.								
Material de Transporte	100,0	-	11,8	88,2	-	-	-	-
39 Outras Industrias Transformadoras	-	-	-	-	-	-	-	-
4 ELECTRICIDADE, GÁS E ÁGUA	100,0	-	-	100,0	-	-	-	-
5 CONSTR. E OBRAS PÚBLICAS	100,0	-	9,1	90,9	-	-	-	-
6 COMÉRCIO, REST. E HÓTEIS	100,0	10,1	8,6	30,9	15,1	28,8	1,4	5,0
61 Comércio por Grosso	100,0	17,5	-	45,0	7,5	20,0	-	10,0
62 Comércio a Retalho	100,0	13,2	3,8	5,7	34,0	37,7	3,8	1,9
63 Restaurantes e Hotéis	100,0	-	21,7	47,8	-	26,1	-	4,3
7 TRANSP., ARMAZ. E COMUN.	100,0	28,0	-	20,0	28,0	24,0	-	-
71 Transportes	100,0	31,8	-	22,7	31,8	13,6	-	-
72 Comunicações	100,0	-	-	-	-	100,0	-	-
8 BANCOS, SEG. E OP. S/IMÓVEIS	100,0	30,0	6,7	33,3	-	30,0	-	-
81 Bancos	100,0	53,8	-	-	-	46,2	-	-
82 Seguros	100,0	33,3	66,7	-	-	-	-	-
83 Op.S/Imóv. Serv. Prest. Empresas	100,0	7,1	-	71,4	-	21,4	-	-
9 SERV. PRESTADOS À COLECT., SOCIAIS E PESSOAIS	100,0	16,7	2,4	59,5	7,1	7,1	4,8	2,4

FONTE: DREFP, Impacto das Acções de Formação Profissional nas Empresas (1990 - 1993)

ESTRUTURA DOS TRABALHADORES POR CONTA DE OUTREM, NAS EMPRESAS
QUE EFECTUARAM ACÇÕES DE FORMAÇÃO, POR ACTIVIDADE ECONÓMICA
SEGUNDO OS NÍVEIS DE QUALIFICAÇÃO

QUADRO 7.4

Região Autónoma da Madeira

1990

%

NÍVEIS DE QUALIFICAÇÃO	Total	Dirigen- tes	Quadros Superiores	Quadros Médios	Encarrega- dos e contrames- tres	Profiss. altamente qualific. e qualific.	Profiss. não qualific.	Aprendizes e praticantes
ACTIVIDADES (CAE-1973)								
TOTAL	100,0	2,8	3,3	5,8	4,9	42,6	34,0	6,6
3 IND. TRANSFORMADORAS	100,0	5,3	1,4	7,0	3,9	25,6	46,5	10,2
311/2 Indústria da Alimentação	100,0	2,1	1,7	6,5	4,3	36,5	43,8	5,1
313 Indústria das Bebidas	100,0	11,8	9,8	31,4	3,9	-	39,2	3,9
314 Indústria do Tabaco	100,0	-	2,5	6,3	2,5	12,5	75,0	1,3
321 Indústrias Têxteis	100,0	4,8	-	3,2	6,5	8,1	78,2	-
322 Fab. Art. Vestuário c/exc. Mobil.	-	-	-	-	-	-	-	-
323 Indústria de Curtumes	-	-	-	-	-	-	-	-
324 Fabricação de Calçado	-	-	-	-	-	-	-	-
331 Ind. Madeira, Cortiça c/exc. Mobil.	100,0	16,7	-	-	-	-	-	83,3
332 Fabricação de Mobiliário	-	-	-	-	-	-	-	-
341 Indústria do Papel	-	-	-	-	-	-	-	-
342 Artes Gráficas e Edição Public.	100,0	1,7	0,8	6,7	-	50,4	37,8	2,5
351/4 Indústrias Químicas e Petróleo	-	-	-	-	-	-	-	-
355 Indústria da Borracha	-	-	-	-	-	-	-	-
356 Fab. Artigos de Materiais Plásticos	-	-	-	-	-	-	-	-
36 Ind. Prod. Minerais não Metálicos	100,0	2,0	-	11,1	2,0	20,2	54,5	10,1
37 Indústrias Metalúrgicas de Base	100,0	5,3	-	36,8	-	-	31,6	26,3
38 Fab. Prod. Metal., Máq. e Equip. Material de Transporte	100,0	21,4	-	-	6,9	4,4	34,6	32,1
39 Outras Industrias Transformadoras	-	-	-	-	-	-	-	-
4 ELECTRICIDADE, GÁS E ÁGUA	100,0	0,3	3,6	0,3	5,1	35,6	55,1	-
5 CONSTR. E OBRAS PÚBLICAS	100,0	4,9	1,2	0,7	5,1	27,3	55,6	4,9
6 COMÉRCIO, REST. E HÓTEIS	100,0	3,0	2,2	5,5	7,6	40,6	30,6	10,4
61 Comércio por Grosso	100,0	4,7	3,0	4,8	5,0	44,3	34,3	4,0
62 Comércio a Retalho	100,0	6,9	2,2	2,2	6,6	52,0	21,4	8,6
63 Restaurantes e Hotéis	100,0	1,8	2,1	6,4	8,4	37,5	31,7	12,1
7 TRANSP., ARMAZ. E COMUN.	100,0	2,1	2,2	4,6	1,1	58,6	28,5	2,9
71 Transportes	100,0	2,4	3,0	6,1	1,1	65,9	16,9	4,5
72 Comunicações	100,0	1,6	0,9	2,0	1,2	45,5	49,1	-
8 BANCOS, SEG. E OP. S/IMÓVEIS	100,0	2,1	6,0	16,0	-	65,5	10,0	0,5
81 Bancos	100,0	0,2	5,8	16,1	-	69,5	8,6	-
82 Seguros	100,0	20,0	-	-	-	68,6	11,4	-
83 Op. S/Ímóv. Serv. Prest. Empresas	100,0	13,3	9,1	18,9	-	32,9	21,0	4,9
9 SERV. PRESTADOS À COLECT., SOCIAIS E PESSOAIS	100,0	2,0	8,0	5,5	2,8	39,4	39,0	3,3

FONTE: DREFP, Impacto das Acções de Formação Profissional nas Empresas (1990 - 1993)

ESTRUTURA DOS TRABALHADORES POR CONTA DE OUTREM, NAS EMPRESAS
QUE EFECTUARAM ACÇÕES DE FORMAÇÃO, POR ACTIVIDADE ECONÓMICA
SEGUNDO OS NÍVEIS DE QUALIFICAÇÃO

QUADRO 7.5

Região Autónoma da Madeira

1993

%

NÍVEIS DE QUALIFICAÇÃO	Total	Dirigen- tes	Quadros Superiores	Quadros Médios	Encarrega- dos e contrames- tres	Profiss. altamente qualific. e qualific.	Profiss. não qualific.	Aprendizes e praticantes
ACTIVIDADES (CAE-1973)								
TOTAL	100,0	2,9	3,6	6,6	4,4	44,7	32,2	5,6
3 IND. TRANSFORMADORAS	100,0	6,3	1,7	6,4	5,6	34,8	31,4	13,8
311/2 Indústria da Alimentação	100,0	2,3	2,2	8,0	4,5	41,5	35,0	6,5
313 Indústria das Bebidas	100,0	10,0	10,0	30,0	3,3	-	46,7	-
314 Indústria do Tabaco	100,0	-	2,3	4,6	8,0	27,6	57,5	-
321 Indústrias Têxteis	100,0	3,4	0,9	2,6	3,9	50,0	29,7	10,3
322 Fab. Art. Vestuário c/exc. Mobil.	-	-	-	-	-	-	-	-
323 Indústria de Curtumes	-	-	-	-	-	-	-	-
324 Fabricação de Calçado	-	-	-	-	-	-	-	-
331 Ind. Madeira, Cortiça c/exc. Mobil.	100,0	16,7	-	-	-	-	-	83,3
332 Fabricação de Mobiliário	-	-	-	-	-	-	-	-
341 Indústria do Papel	-	-	-	-	-	-	-	-
342 Artes Gráficas e Edição Public.	100,0	2,4	3,5	5,9	-	74,1	4,7	9,4
351/4 Indústrias Químicas e Petróleo	-	-	-	-	-	-	-	-
355 Indústria da Borracha	-	-	-	-	-	-	-	-
356 Fab. Artigos de Materiais Plásticos	-	-	-	-	-	-	-	-
36 Ind. Prod. Minerais não Metálicos	100,0	7,0	-	8,0	4,0	23,0	41,0	17,0
37 Indústrias Metalúrgicas de Base	100,0	5,6	-	44,4	-	-	38,9	11,1
38 Fab. Prod. Metal., Máq. e Equip. Material de Transporte	100,0	17,8	-	-	12,2	17,1	22,3	30,7
39 Outras Industrias Transformadoras	-	-	-	-	-	-	-	-
4 ELECTRICIDADE, GÁS E ÁGUA	100,0	0,5	3,3	0,7	7,7	45,1	42,7	-
5 CONSTR. E OBRAS PÚBLICAS	100,0	4,5	1,7	2,6	7,1	21,8	55,9	6,5
6 COMÉRCIO, REST. E HÓTEIS	100,0	2,6	2,5	6,1	5,9	42,1	33,1	7,7
61 Comércio por Grosso	100,0	4,2	3,1	5,8	5,2	45,6	32,4	3,6
62 Comércio a Retalho	100,0	5,3	3,0	4,4	7,3	48,8	22,4	8,7
63 Restaurantes e Hotéis	100,0	1,7	2,2	6,6	5,7	39,8	35,7	8,4
7 TRANSP., ARMAZ. E COMUN.	100,0	2,8	2,9	9,5	0,9	58,3	24,3	1,2
71 Transportes	100,0	3,2	3,3	11,8	1,0	65,4	13,4	1,8
72 Comunicações	100,0	1,7	1,9	4,3	0,8	41,6	49,9	-
8 BANCOS, SEG. E OP. S/IMÓVEIS	100,0	2,9	5,2	13,8	-	69,4	7,9	0,9
81 Bancos	100,0	1,2	4,8	14,1	-	73,5	6,4	-
82 Seguros	100,0	21,2	-	-	-	66,7	12,1	-
83 Op. S/Imóv. Serv. Prest. Empresas	100,0	12,4	9,2	13,5	-	38,9	18,4	7,6
9 SERV. PRESTADOS À COLECT., SOCIAIS E PESSOAIS	100,0	2,0	8,5	4,7	2,7	40,4	38,9	2,8

FONTE: DREFP, Impacto das Acções de Formação Profissional nas Empresas (1990 - 1993)

**PERCENTAGEM DE EMPRESAS QUE PROMOVERAM ACÇÕES DE FORMAÇÃO
PROFISSIONAL NO QUADRIÉNIO 90-93 E QUE CONSIDERAM EXISTIR AUMENTOS
DE PRODUTIVIDADE INDUZIDOS PELA FORMAÇÃO PROFISSIONAL, POR
ACTIVIDADE ECONÓMICA, SEGUNDO A DIMENSÃO**

QUADRO 7.6

Região Autónoma da Madeira		1990-1993				%
DIMENSÃO	Total	5 - 9 Pessoas	10-19 Pessoas	20-49 Pessoas	50 e + Pessoas	
ACTIVIDADES (CAE-1973)						
TOTAL	75,0	80,5	81,1	60,8	71,6	
3 IND. TRANSFORMADORAS	70,6	88,0	64,7	44,4	57,1	
311/2 Indústria da Alimentação	94,1	100,0	100,0	100,0	66,6	
313 Indústria das Bebidas	100,0	100,0	100,0	-	-	
314 Indústria do Tabaco	-	-	-	-	-	
321 Indústrias Têxteis	-	-	-	-	-	
322 Fab. Art. Vestuário c/exc. Mobil.	-	-	-	-	-	
323 Indústria de Curtumes	-	-	-	-	-	
324 Fabricação de Calçado	-	-	-	-	-	
331 Ind. Madeira, Cortiça c/exc. Mobil.	-	-	-	-	-	
332 Fabricação de Mobiliário	-	-	-	-	-	
341 Indústria do Papel	-	-	-	-	-	
342 Artes Gráficas e Edição Public.	100,0	-	-	-	100,0	
351/4 Indústrias Químicas e Petróleo	-	-	-	-	-	
355 Indústria da Borracha	-	-	-	-	-	
356 Fab. Artigos de Materiais Plásticos	-	-	-	-	-	
36 Ind. Prod. Minerais não Metálicos	75,0	100,0	-	-	100,0	
37 Indústrias Metalúrgicas de Base	100,0	-	100,0	-	-	
38 Fab. Prod. Metal., Máq. e Equip. Material de Transporte	73,9	100,0	45,4	100,0	-	
39 Outras Industrias Transformadoras	-	-	-	-	-	
4 ELECTRICIDADE, GÁS E ÁGUA	100,0	-	-	-	100,0	
5 CONSTR. E OBRAS PÚBLICAS	77,7	100,0	-	-	60,0	
6 COMÉRCIO, REST. E HÓTEIS	74,2	81,0	85,2	58,0	61,7	
61 Comércio por Grosso	73,9	46,1	78,9	100,0	85,7	
62 Comércio a Retalho	80,0	100,0	100,0	16,6	50,0	
63 Restaurantes e Hotéis	68,4	-	77,2	75,0	56,5	
7 TRANSP., ARMAZ. E COMUN.	92,5	100,0	100,0	75,0	100,0	
71 Transportes	91,6	100,0	100,0	75,0	100,0	
72 Comunicações	100,0	-	-	-	100,0	
8 BANCOS, SEG. E OP. S/IMÓVEIS	82,3	68,7	100,0	83,3	100,0	
81 Bancos	100,0	100,0	100,0	100,0	100,0	
82 Seguros	66,6	100,0	-	-	-	
83 Op./Imóv. Serv. Prest. Empresas	72,2	54,5	100,0	100,0	-	
9 SERV. PRESTADOS À COLECT., SOCIAIS E PESSOAIS	65,9	50,0	55,5	81,8	76,9	

FONTE: DREFP, Impacto das Acções de Formação Profissional nas Empresas (1990 - 1993)

**DISTRIBUIÇÃO DOS FORMANDOS SEGUNDO O ESCALÃO ETÁRIO E SEXO,
POR HABILITAÇÕES ACADÉMICAS (1993 - 1994)**

QUADRO 7.7

Região Autónoma da Madeira

%

ESCALÃO ETÁRIO E SEXO	Total			Menos de 25 Anos			De 25 a 34 Anos			De 35 a 44 Anos			45 e Mais Anos		
	H + M	H	M	H + M	H	M	H + M	H	M	H + M	H	M	H + M	H	M
HABILITAÇÕES															
TOTAL	100,0	44,6	55,4	83,2	41,0	42,2	14,2	3,2	11,0	2,1	0,2	1,9	0,5	0,2	0,3
1.º Ciclo do Ens. Básico															
(4.ª Classe)	100,0	32,4	67,6	25,1	17,4	7,7	32,8	15,0	17,8	35,7	-	35,7	6,4	-	6,4
2.º Ciclo do Ens. Básico															
(6.ª Classe)	100,0	60,5	39,5	89,8	57,6	32,2	8,6	2,0	6,6	0,7	-	0,7	0,9	0,9	-
3.º Ciclo do Ens. Básico															
(9.ª Classe)	100,0	54,7	45,3	84,0	48,9	35,1	12,9	5,8	7,1	2,6	-	2,6	0,5	-	0,5
Ensino Secundário															
(12.º Ano)	100,0	30,7	69,3	81,0	28,1	52,9	17,7	2,0	15,7	1,3	0,6	0,7	-	-	-
Ensino Superior															
(Bacharelato)	100,0	12,0	88,0	83,6	12,0	71,6	16,4	-	16,4	-	-	-	-	-	-
Ensino Superior															
(Licenciatura)	-	-	-	-	-	-	-	-	-	-	-	-	-	-	-
Outras Habilitações	-	-	-	-	-	-	-	-	-	-	-	-	-	-	-

FONTE: DREFP, Impacto das Acções de Formação Profissional nos ex-Formandos (1993 - 1994)

**DISTRIBUIÇÃO DOS FORMANDOS SEGUNDO O ESCALÃO ETÁRIO E SEXO,
POR HABILITAÇÕES ACADÉMICAS (1993 - 1994)**

QUADRO 7.8

Região Autónoma da Madeira

%

ESCALÃO ETÁRIO E SEXO	Total			Menos de 25 Anos			De 25 a 34 Anos			De 35 a 44 Anos			45 e Mais Anos		
	H + M	H	M	H + M	H	M	H + M	H	M	H + M	H	M	H + M	H	M
HABILITAÇÕES															
TOTAL	100,0	100,0	100,0	100,0	100,0	100,0	100,0	100,0	100,0	100,0	100,0	100,0	100,0	100,0	100,0
1.º Ciclo do Ens. Básico															
(4.ª Classe)	2,2	1,6	2,6	0,7	0,9	0,4	5,0	10,0	3,5	35,5	-	39,9	26,9	-	50,0
2.º Ciclo do Ens. Básico															
(6.ª Classe)	27,8	37,5	19,8	30,0	39,1	21,2	16,8	17,4	16,7	8,5	-	9,5	46,2	100,0	-
3.º Ciclo do Ens. Básico															
(9.ª Classe)	26,0	31,8	21,3	26,3	31,0	21,6	23,6	46,6	16,8	31,4	-	35,3	26,9	-	50,0
Ensino Secundário															
(12.º Ano)	40,8	28,2	51,3	39,8	28,1	51,4	51,0	26,0	58,3	24,6	100,0	15,3	-	-	-
Ensino Superior															
(Bacharelato)	3,2	0,9	5,0	3,2	0,9	5,4	3,6	-	4,7	-	-	-	-	-	-
Ensino Superior															
(Licenciatura)	-	-	-	-	-	-	-	-	-	-	-	-	-	-	-
Outras Habilitações	-	-	-	-	-	-	-	-	-	-	-	-	-	-	-

FONTE: DREFP, Impacto das Acções de Formação Profissional nos ex-Formandos (1993 - 1994)

**DISTRIBUIÇÃO DOS FORMANDOS, POR ACTIVIDADE
ECONÓMICA (1993 - 1994)**

QUADRO 7.9

Região Autónoma da Madeira		%
ACTIVIDADES (CAE - 1973)	TOTAL	
TOTAL	100,0	
11 Agricultura e Caça	1,1	
29 Extração Minerais n/Metálicos e Rochas Industriais	0,2	
3 INDUSTRIAS TRANSFORMADORAS	7,8	
31 Indústrias da Alimentação, Bebidas e Tabaco	2,1	
33 Indústrias da Madeira e da Cortiça	3,4	
34 Indústrias Papel, Artes Gráficas e Edição de Publicações	0,2	
35 Indústrias Químicas deriv. Petróleo e Carvão, Produção Borracha e de Plástico	0,2	
36 Indústrias Produtos Minerais não Metálicos com excepção Petróleo e Carvão	0,2	
37 Indústrias Metalúrgicas de Base	0,2	
38 Fabricação Produtos Metálicos, Máquinas Equip. e Material de Transporte	1,5	
50 Construção e Obras Públicas	14,1	
6 COMÉRCIO, RESTAURANTES E HOTÉIS	38,6	
61 Comércio por Grosso	1,3	
62 Comércio a Retalho	11,1	
63 Restaurantes e Hóteis	26,2	
71 Transportes e Armazenagem	4,1	
83 Operações Sobre Imóveis e Serviços Prestados às Empresas	10,1	
9 SERVIÇOS PRESTADOS À COLECTIVIDADE, SOCIAIS E PESSOAIS	24,0	
91 Administração Pública e Defesa Nacional	4,1	
92 Serviços de Saneamento e Limpeza	0,6	
93 Serviços Sociais e Similares Prestados à Colectividade	15,2	
94 Serviços Recreativos e Culturais	1,5	
95 Serviços Pessoais e Domésticos	2,6	

FONTE: DREFP, Impacto das Acções de Formação Profissional nos ex-Formandos (1993-1994)

DURAÇÃO DO TRABALHO

8

NOTA EXPLICATIVA

Os dados apresentados neste capítulo foram retirados dos Quadros de Pessoal. Referem-se às horas efectuadas no período normal de trabalho remunerado.

Gráfico 17

DURAÇÃO MÉDIA SEMANAL DO TRABALHO REMUNERADO NO PERÍODO NORMAL
DE 1989 A 1994

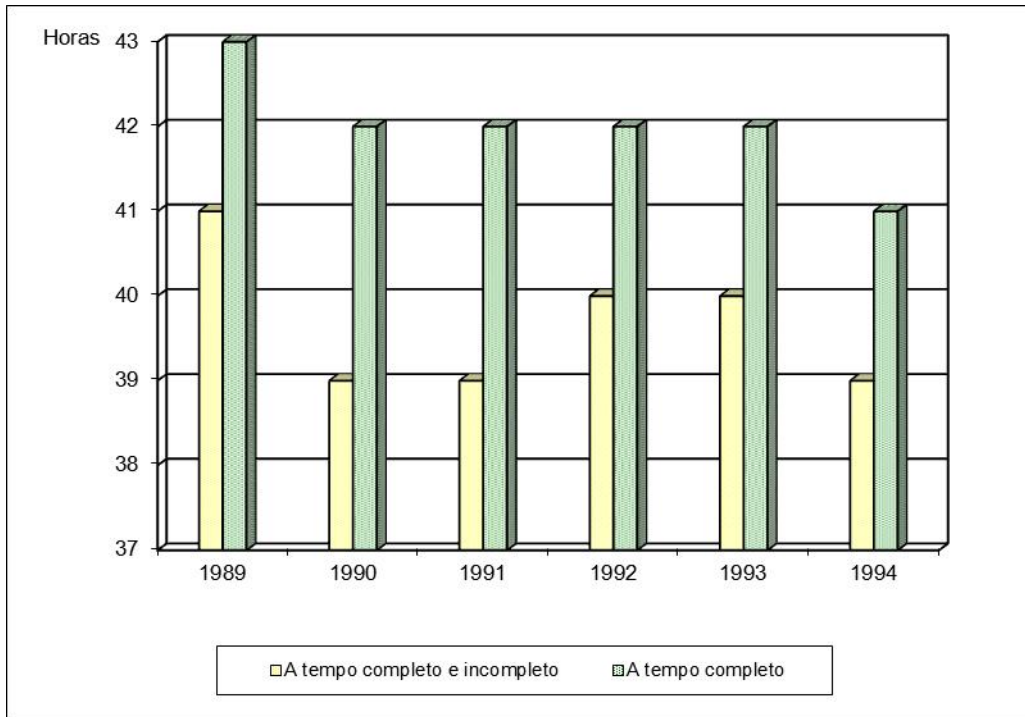

**DURAÇÃO MÉDIA SEMANAL DO TRABALHO REMUNERADO NO PERÍODO NORMAL,
POR ACTIVIDADE**

QUADRO 8.1

Homens/Mulheres

Região Autónoma da Madeira

Março

Horas

	1989	1990	1991	1992	1993	1994 (1)
A TEMPO COMPLETO E INCOMPLETO						
TOTAL	41	39	39	40	40	39
Agricultura, Silvicultura, Caça, e Pesca	43	41	40	40	40	41
Indústrias Extractivas	43	39	41	41	42	40
Indústrias Transformadoras	40	38	40	40	40	39
Electricidade, Gás e Água	39	39	38	38	37	37
Construções e Obras Públicas	41	41	40	39	40	39
Comércio, Restaurantes e Hotéis	42	40	41	42	42	41
Transportes, Armazenagem e Comunicações	40	40	38	39	40	38
Bancos, Seguros e Operações S/Imóveis	34	33	32	34	35	34
Serviços Prestados à Colectividade, Sociais e Pessoais	39	34	36	37	37	36
A TEMPO COMPLETO						
TOTAL	43	42	42	42	42	41
Agricultura, Silvicultura, Caça, e Pesca	46	44	42	44	44	42
Indústrias Extractivas	44	43	44	44	44	42
Indústrias Transformadoras	43	42	42	42	42	41
Electricidade, Gás e Água	40	40	39	38	38	38
Construções e Obras Públicas	44	44	42	43	43	42
Comércio, Restaurantes e Hotéis	43	42	43	43	43	42
Transportes, Armazenagem e Comunicações	41	41	39	40	41	39
Bancos, Seguros e Operações S/Imóveis	36	36	35	35	38	35
Serviços Prestados à Colectividade, Sociais e Pessoais	42	41	41	41	41	40

FONTE: Quadros de Pessoal, Direcção Regional do Trabalho e DE - MQE

(1) Valores referentes a Outubro

**DURAÇÃO MÉDIA SEMANAL DO TRABALHO REMUNERADO NO PERÍODO NORMAL,
POR NÍVEL DE QUALIFICAÇÃO**

QUADRO 8.2

Homens/Mulheres

Região Autónoma da Madeira	Março					Horas
	1989	1990	1991	1992	1993	1994 (1)
A TEMPO COMPLETO E INCOMPLETO						
TOTAL	41	39	39	40	40	39
Quadros Superiores	38	38	38	37	38	36
Quadros Médios	38	36	37	38	38	33
Encarregados, Contramestres e Chefes de Equipa	42	40	40	41	42	40
Profissionais Altamente Qualificados	41	38	39	40	41	40
Profissionais Qualificados	42	40	40	40	41	40
Profissionais Semi-Qualificados	41	38	40	40	41	40
Profissionais não Qualificados	40	38	38	38	38	38
Praticantes e Aprendizizes	42	41	41	41	42	41
Nível Desconhecido	37	31	32	34	36	36
A TEMPO COMPLETO						
TOTAL	43	42	42	42	42	41
Quadros Superiores	39	39	39	39	40	39
Quadros Médios	40	40	39	40	41	39
Encarregados, Contramestres e Chefes de Equipa	43	42	41	42	42	41
Profissionais Altamente Qualificados	42	40	41	42	42	40
Profissionais Qualificados	43	42	41	42	42	41
Profissionais Semi-Qualificados	43	41	42	42	43	42
Profissionais não Qualificados	43	42	42	42	42	42
Praticantes e Aprendizizes	44	43	42	43	43	42
Nível Desconhecido	40	39	39	40	41	39

FONTE: Quadros de Pessoal, Direcção Regional do Trabalho e DE - MQE

(1) Valores referentes a Outubro

**DISTRIBUIÇÃO PERCENTUAL DOS TRABALHADORES POR CONTA DE OUTREM,
A TEMPO COMPLETO SEGUNDO O ESCALÃO DE DURAÇÃO DO TRABALHO
REMUNERADO NO PERÍODO NORMAL**

QUADRO 8.3

Homens/Mulheres

Região Autónoma da Madeira

Março 1989

%

	Total	-25 horas	25-34 horas	35-39 horas	40-44 horas	45-47 horas	48 e + horas
TOTAL	100,0	0,1	1,2	17,6	41,4	38,8	0,9
1 AGRICULT., SILVICULT., CAÇA E PESCA	100,0	-	-	4,7	23,3	31,2	40,8
11 Agricultura e Caça	100,0	-	-	4,7	23,3	31,2	40,8
12 Silvicultura e Exploração Florestal	-	-	-	-	-	-	-
2 INDÚSTRIAS EXTRACTIVAS	100,0	-	-	9,6	4,3	86,1	-
29 Extração de Minerais não Metálicos	100,0	-	-	9,6	4,3	86,1	-
3 INDÚSTRIAS TRANSFORMADORAS	100,0	-	0,1	12,9	41,6	44,9	0,5
31 Ind. Alimentação, Bebidas e Tabaco	100,0	-	-	12,3	24,9	62,8	-
32 Ind. Têxteis, Vestuário e Couro	100,0	-	-	9,0	86,0	4,9	0
33 Ind. da Madeira e da Cortiça	100,0	-	-	8,9	28,6	58,8	3,7
34 Ind. Papel, Artes Gráficas e Edições	100,0	-	1,6	36,2	40,6	21,6	-
35 Ind. Químicas derivadas Petróleo e Carvão e Produtos Borracha e Plástico	100,0	-	-	22,5	43,7	33,8	-
36 Ind. Prod. Minerais não Metálicos	100,0	-	-	8,5	18,5	72,2	0
37 Ind. Metalúrgicas de Base	100,0	-	-	24,1	-	75,9	-
38 Fab. Prod. Metálicos, Máquinas, Equip. e Material de Transporte	100,0	-	-	12,7	27,1	60,2	-
39 Outras Indústrias Transformadoras	100,0	-	-	-	-	0	-
4 ELECTRICIDADE, GÁS E ÁGUA	100,0	-	-	1,5	98,5	-	-
41 Electricidade, Gás e Vapor	101,0	-	-	1,5	98,5	-	-
42 Abastecimento de Água	-	-	-	-	-	-	-
5 CONSTRUÇÃO E OBRAS PÚBLICAS	100,0	-	-	7,3	18,1	72,7	1,9
6 COMÉRCIO, RESTAURANTES E HOTÉIS	100,0	-	0	12,5	55,6	31,7	0,2
61 Comércio por Grosso	100,0	-	-	27,9	27,8	43,9	0,4
62 Comércio a Retalho	100,0	-	-	13,6	64,4	21,7	0,3
63 Restaurantes e Hoteis	100,0	-	0	3,9	64,5	31,6	0
7 TRANSP.,ARMAZ. E COMUNICAÇÕES	100,0	-	0,9	36,1	28,7	32,6	1,7
71 Transportes e Armazenagem	100,0	-	1,3	43,4	7,5	45,4	2,4
72 Comunicações	100,0	-	-	17,7	82,3	-	-
8 BANCOS, SEGUROS E OP.S/IMÓVEIS	100,0	-	12,1	80,6	5,7	1,6	-
81 Bancos e Outras Inst. Monet. e Financeiras	100,0	-	12,2	87,1	0,3	0,4	-
82 Seguros	100,0	-	40,4	59,6	-	-	-
83 Op. S/Imóveis e Serviços Prest. às Empresas	100,0	-	0,8	74,0	20,4	4,8	-
9 SERV. PREST. COLECT., SOC. E PESSOAIS	100,0	1,3	4,6	17,2	27,1	49,5	0,3
92 Serviços de Saneamento e Limpeza	100,0	-	3,3	16,5	80,2	-	-
93 Serviços Sociais	100,0	4,8	15,8	20,9	26,5	32,0	-
94 Serviços Recreativos e Culturais	100,0	-	0,4	31,5	16,0	51,2	0,9
95 Serviços Pessoais e Domésticos	100,0	-	-	4,1	31,3	64,6	-
96 Org. Inter. e Inst. Extraterritoriais	-	-	-	-	-	-	-

FONTE: Quadros de Pessoal, Direcção Regional do Trabalho e DE - MQE

**DISTRIBUIÇÃO PERCENTUAL DOS TRABALHADORES POR CONTA DE OUTREM,
A TEMPO COMPLETO SEGUNDO O ESCALÃO DE DURAÇÃO DO TRABALHO
REMUNERADO NO PERÍODO NORMAL**

QUADRO 8.4

Homens/Mulheres

Região Autónoma da Madeira

Outubro de 1994

%

	Total	Até 15 Horas	>15e<30 Horas	>30e<35 Horas	>35e<40 Horas	>40e<44 Horas	>44e<48 Horas	Mais de 48 Horas
TOTAL	100,0	-	0,4	5,6	24,1	67,3	2,6	-
1 AGRICULT., SILVICULT., CAÇA E PESCA	100,0	-	-	1,1	6,1	86,7	6,1	-
11 Agricultura e Caça	100,0	-	-	1,1	5,6	87,2	6,1	-
12 Silvicultura e Exploração Florestal	-	-	-	-	-	-	-	-
2 INDÚSTRIAS EXTRACTIVAS	100,0	-	-	-	13,7	86,3	-	-
29 Extração de Minerais não Metálicos	100,0	-	-	-	13,7	86,3	-	-
3 INDÚSTRIAS TRANSFORMADORAS	100,0	-	0,1	3,1	26,7	68,2	1,9	-
31 Ind. Alimentação, Bebidas e Tabaco	100,0	-	-	2,6	30,1	64,1	3,2	-
32 Ind. Têxteis, Vestuário e Couro	100,0	-	-	1,2	33,4	65,4	-	-
33 Ind. da Madeira e da Cortiça	100,0	-	-	2,3	14,8	79,8	3,1	-
34 Ind. Papel, Artes Gráficas e Edições	100,0	-	0,8	18,7	48,1	32,4	-	-
35 Ind. Químicas derivadas Petróleo e Carvão e Produtos Borracha e Plástico	100,0	-	-	-	26,4	73,6	-	-
36 Ind. Prod. Minerais não Metálicos	100,0	-	-	-	13,0	85,7	1,3	-
37 Ind. Metalúrgicas de Base	100,0	-	-	-	26,7	73,3	-	-
38 Fab. Prod. Metálicos, Máquinas, Equip. e Material de Transporte	100,0	-	-	0,6	14,0	83,6	1,8	-
39 Outras Indústrias Transformadoras	100,0	-	-	-	-	100,0	-	-
4 ELECTRICIDADE, GÁS E ÁGUA	100,0	-	-	0,5	96,6	2,9	-	-
41 Electricidade, Gás e Vapor	100,0	-	-	0,5	96,6	2,9	-	-
42 Abastecimento de Água	-	-	-	-	-	-	-	-
5 CONSTRUÇÃO E OBRAS PÚBLICAS	100,0	-	-	0,4	10,9	86,6	2,1	-
6 COMÉRCIO, RESTAURANTES E HOTÉIS	100,0	-	-	1,1	13,4	81,7	3,8	-
61 Comércio por Grosso	100,0	-	-	1,1	34,9	61,7	2,3	-
62 Comércio a Retalho	100,0	-	-	0,2	15,5	82,6	1,7	-
63 Restaurantes e Hoteis	100,0	-	-	1,7	4,5	88,1	5,7	-
7 TRANSP.,ARMAZ. E COMUNICAÇÕES	100,0	-	-	11,3	65,9	22,3	0,5	-
71 Transportes e Armazenagem	100,0	-	-	12,2	58,0	29,1	0,7	-
72 Comunicações	100,0	-	-	8,3	91,7	-	-	-
8 BANCOS, SEGUROS E OP.S/IMÓVEIS	100,0	-	0,2	60,9	24,3	14,4	0,2	-
81 Bancos e Outras Inst. Monet. e Financeiras	100,0	-	0,3	88,4	11,0	0,3	-	-
82 Seguros	100,0	-	-	90,1	5,4	4,5	-	-
83 Op. S/Imóveis e Serviços Prest. às Empresas	100,0	-	-	9,0	50,2	40,1	0,7	-
9 SERV. PREST. COLECT., SOC. E PESSOAIS	100,0	-	3,7	5,6	33,6	54,6	2,5	-
92 Serviços de Saneamento e Limpeza	100,0	-	-	10,6	83,1	6,3	-	-
93 Serviços Sociais	100,0	-	9,2	10,5	33,2	47,0	0,1	-
94 Serviços Recreativos e Culturais	100,0	-	-	5,5	72,7	11,7	10,1	-
95 Serviços Pessoais e Domésticos	100,0	-	-	-	13,0	84,5	2,5	-
96 Org. Inter. e Inst. Extraterritoriais	-	-	-	-	-	-	-	-

FONTE: Quadros de Pessoal, Direcção Regional do Trabalho e DE - MQE

Gráfico 18

**PESO DOS TRABALHADORES COM HORAS EXTRAORDINÁRIAS, POR ACTIVIDADES
EM 1989 E 1994**

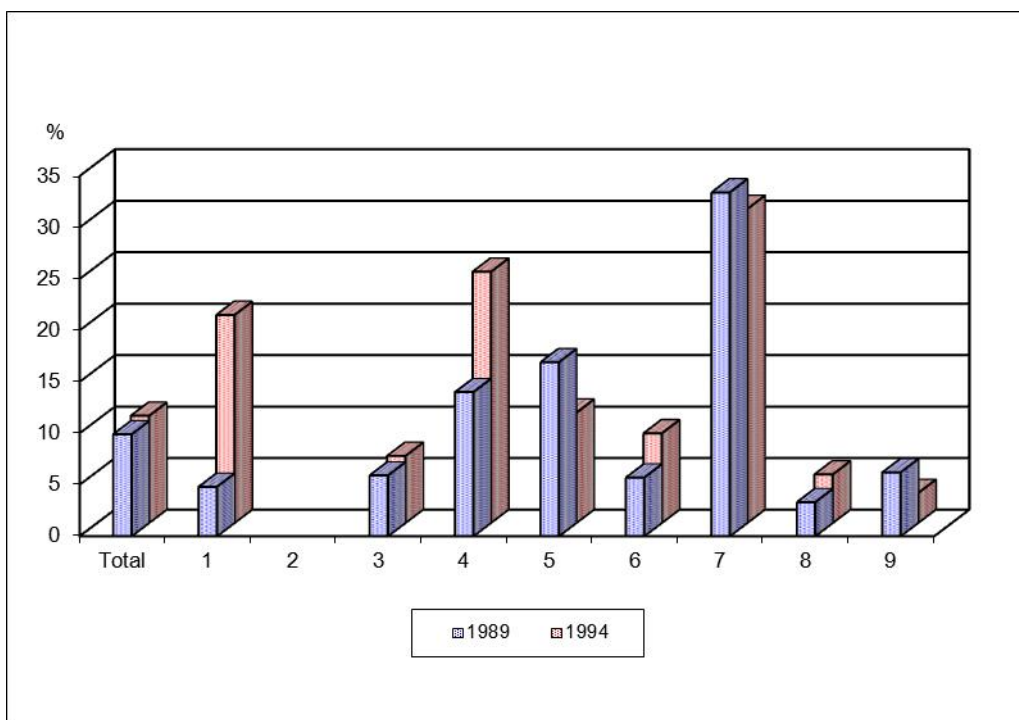

- 1 - Agric., Silv., Caça e Pesca
- 2 - Ind. Extractivas
- 3 - Ind. Transformadoras
- 4 - Electricidade
- 5 - Const. e Obras Públicas
- 6 - Com., Rest. e Hotéis
- 7 - Transp., Armaz. e Comunic.
- 8 - Bancos Seg. e Op. s/Imóveis
- 9 - Serv. Prest. Col., Soc. e Pes.

**PESO DOS TRABALHADORES COM HORAS EXTRAORDINÁRIAS EM RELAÇÃO
AO TOTAL DE TRABALHADORES, POR ACTIVIDADE E NÍVEL DE QUALIFICAÇÃO**

QUADRO 8.5

Homens/Mulheres

Região Autónoma da Madeira

Março

%

	1989	1990	1991	1992	1993	1994 (1)
ACTIVIDADES						
TOTAL	9,9	-	10,6	11,9	10,2	10,4
Agricultura, Silvicultura, Caça, e Pesca	4,8	-	8,9	7,5	11,1	20,2
Indústrias Extractivas	-	-	-	-	-	6,5
Indústrias Transformadoras	5,9	-	8,1	7,1	5,8	7,5
Electricidade, Gás e Água	14,0	-	16,5	23,9	19,9	24,4
Construções e Obras Públicas	16,9	-	14,7	16,9	14,1	10,7
Comércio, Restaurantes e Hotéis	5,7	-	4,2	8,2	7,3	8,7
Transportes, Armazenagem e Comunicações	33,4	-	39,4	31,9	31,3	30,5
Bancos, Seguros e Operações S/Imóveis	3,3	-	3,8	3,1	3,0	4,7
Serviços Prestados à Colectividade, Sociais e Pessoais	6,2	-	10,0	8,4	3,6	2,9
NÍVEIS DE QUALIFICAÇÃO						
TOTAL	9,9	-	10,6	11,9	10,2	10,4
Quadros Superiores	4,2	-	5,5	3,4	4,0	2,0
Quadros Médios	4,4	-	5,1	7,8	8,9	6,8
Encarregados, Contramestres e Chefes de Equipa	14,0	-	14,0	17,7	16,6	17,8
Profissionais Altamente Qualificados	14,9	-	19,6	20,8	17,9	17,9
Profissionais Qualificados	11,0	-	11,1	12,7	11,1	11,0
Profissionais Semi-Qualificados	10,4	-	11,6	12,3	11,4	12,5
Profissionais não Qualificados	10,5	-	9,8	13,4	9,6	9,2
Praticantes e Aprendizizes	4,2	-	3,0	2,9	2,0	2,6
Nível Desconhecido	10,3	-	14,3	9,0	6,9	8,3

FONTE: Quadros de Pessoal, Direcção Regional do Trabalho e DE - MQE

(1) Valores referentes a Outubro

REMUNERAÇÕES

9

CONCEITOS

As remunerações de base e o ganho incluídas neste capítulo têm como fonte os Quadros de Pessoal, com o seguinte conteúdo:

Remuneração de Base

Importâncias ilíquidas pagas em dinheiro e correspondentes às horas normais de trabalho, incluindo o caso de percentagem e remuneração em espécie.

Ganho

Somatório das remunerações base com diuturnidades e remunerações por horas extraordinárias assim como outras prestações regulares.

O quadro referente aos Custos anuais contém valores obtidos do Balanço Social, preenchido pelas empresas com 100 e mais trabalhadores ao seu serviço.

Custo de Mão-de-Obra

Abrange o salário de base e complementos pagos, nomeadamente prémios e subsídios fixos, horas extraordinárias, prémios e gratificações, indemnizações, despesas para a segurança social, seguros com acidentes e velhice, abonos familiares, despesas com Formação Profissional e outras similares. Os valores foram igualmente obtidos do Balanço Social.

Gráfico 19

REMUNERAÇÃO MÉDIA MENSAL BASE, POR SEXO DE 1989 A 1994

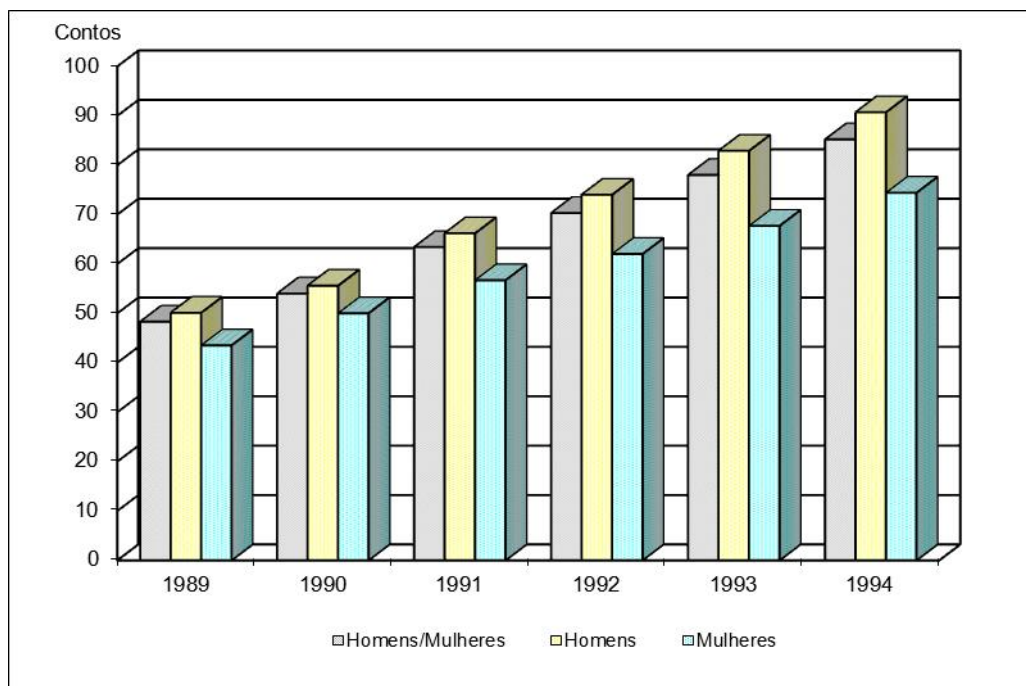

REMUNERAÇÃO MÉDIA MENSAL DE BASE, POR ACTIVIDADE

QUADRO 9.1

Homens/Mulheres

Região Autónoma da Madeira		Março					(contos)
		1989	1990	1991	1992	1993	1994 (1)
TOTAL		48,3	54,0	63,4	70,3	78,0	85,2
1	AGRICULT., SILVICULT., CAÇA E PESCA	35,9	42,8	50,5	58,1	62,8	65,7
11	Agricultura e Caça	35,9	42,8	50,5	58,1	62,8	65,7
12	Silvicultura e Exploração Florestal	-	-	-	-	-	-
13	Pesca	-	-	-	-	-	0
2	INDÚSTRIAS EXTRACTIVAS	44,4	43,2	55,8	65,3	77,3	90,7
29	Extracção de Minerais não Metálicos	44,4	43,2	55,8	65,3	77,3	90,7
3	INDÚSTRIAS TRANSFORMADORAS	42,9	48,1	56,4	61,8	70,0	76,1
31	Ind. Alimentação, Bebidas e Tabaco	45,7	51,9	62,2	66,4	76,8	80,5
32	Ind. Têxteis, Vestuário e Couro	37,0	42,3	47,5	51,0	55,7	60,1
33	Ind. Da Madeira e da Cortiça	38,6	43,0	49,8	54,8	62,4	71,4
34	Ind. Papel, Artes Gráficas e Edições	53,0	59,9	70,0	80,0	88,0	101,2
35	Ind. Químicas derivadas Petróleo e Carvão e Produtos Borracha e Plástico	52,3	61,5	63,5	74,7	74,9	79,5
36	Ind. Prod. Minerais não Metálicos	41,4	44,7	58,9	67,4	78,9	76,8
37	Ind. Metalúrgicas de Base	41,9	48,9	51,2	60,2	60,7	64,1
38	Fab. Prod. Metálicos, Máquinas, Equip. e Material de Transporte	43,6	46,1	55,3	63,2	67,7	73,8
39	Outras Indústrias Transformadoras	0	62,1	0	-	-	0
4	ELECTRICIDADE, GÁS E ÁGUA	65,1	73,0	87,0	97,2	110,8	130,3
41	Electricidade, Gás e Vapor	65,1	73,0	87,0	97,2	110,8	130,3
42	Abastecimento de Água	-	-	-	-	-	-
5	CONSTRUÇÃO E OBRAS PÚBLICAS	41,5	44,1	53,4	57,9	70,2	73,1
6	COMÉRCIO, RESTAURANTES E HOTÉIS	44,7	51,0	58,1	65,0	71,3	79,6
61	Comércio por Grosso	45,0	50,3	58,8	65,8	73,7	82,6
62	Comércio a Retalho	39,1	46,0	51,7	58,3	63,8	71,2
63	Restaurantes e Hotéis	47,9	54,2	61,1	68,1	75,1	83,7
7	TRANSP., ARMAZ. E COMUNICAÇÕES	65,4	73,9	84,9	102,6	108,2	113,1
71	Transportes e Armazenagem	64,7	72,7	81,8	101,3	104,9	109,3
72	Comunicações	67,1	77,2	93,8	106,0	118,1	125,3
8	BANCOS, SEGUROS E OP. S/IMÓVEIS	75,3	81,7	97,2	109,3	117,6	127,0
81	Bancos e Outras Inst. Monet. E Financeiras	84,1	91,5	108,4	124,9	138,1	148,3
82	Seguros	89,6	100,9	101,8	116,6	125,6	138,7
83	Op. S/Imóveis e Serviços Prest. Às Empresas	49,2	55,6	68,0	75,6	82,0	88,9
9	SERV. PREST. COLECT., SOC. E PESSOAIS	47,2	53,2	67,4	69,7	74,6	83,0
92	Serviços de Saneamento e Limpeza	34,5	43,1	47,8	51,5	58,1	62,5
93	Serviços Sociais	44,5	49,6	58,5	63,6	75,6	85,1
94	Serviços Recreativos e Culturais	59,6	67,6	95,0	98,2	112,3	122,6
95	Serviços Pessoais e Domésticos	41,0	45,3	50,1	58,9	63,1	69,1
96	Org. Intern. E Inst. Extraterritoriais	-	-	-	-	-	-

FONTE: Quadros de Pessoal, Direcção Regional do Trabalho e DE - MQE

(1) Valores referentes a Outubro

REMUNERAÇÃO MÉDIA MENSAL DE BASE, POR ACTIVIDADE

QUADRO 9.2

Homens

Região Autónoma da Madeira		Março					(contos)
		1989	1990	1991	1992	1993	1994 (1)
TOTAL		50,1	55,6	66,2	74,0	82,9	90,7
1	AGRICULT., SILVICULT., CAÇA E PESCA	37,6	41,4	50,9	59,4	65,3	69,9
11	Agricultura e Caça	37,6	41,4	50,9	59,4	65,3	69,9
12	Silvicultura e Exploração Florestal	-	-	-	-	-	-
13	Pesca	-	-	-	-	-	-
2	INDÚSTRIAS EXTRACTIVAS	44,3	43,3	56,5	65,8	77,8	91,1
29	Extracção de Minerais não Metálicos	44,3	43,3	56,5	65,8	77,8	91,1
3	INDÚSTRIAS TRANSFORMADORAS	45,7	50,6	60,5	67,9	76,9	82,9
31	Ind. Alimentação, Bebidas e Tabaco	46,6	53,0	63,9	70,5	80,6	87,9
32	Ind. Têxteis, Vestuário e Couro	47,6	50,5	62,3	67,3	80,6	87,3
33	Ind. Da Madeira e da Cortiça	38,6	42,7	49,9	54,9	63,6	71,3
34	Ind. Papel, Artes Gráficas e Edições	55,1	60,9	71,5	83,0	90,4	105,3
35	Ind. Químicas derivadas Petróleo e Carvão e Produtos Borracha e Plástico	52,9	61,3	63,8	75,9	75,9	85,8
36	Ind. Prod. Minerais não Metálicos	41,4	44,7	58,6	67,4	79,0	77,0
37	Ind. Metalúrgicas de Base	41,5	48,5	51,7	61,5	61,4	64,8
38	Fab. Prod. Metálicos, Máquinas, Equip. e Material de Transporte	45,3	47,3	56,9	66,0	71,1	74,0
39	Outras Indústrias Transformadoras	0	62,1	-	-	-	0
4	ELECTRICIDADE, GÁS E ÁGUA	65,0	73,3	87,0	97,1	110,1	129,9
41	Electricidade, Gás e Vapor	65,0	73,3	87,0	97,1	110,1	129,9
42	Abastecimento de Água	-	-	-	-	-	-
5	CONSTRUÇÃO E OBRAS PÚBLICAS	41,6	44,0	53,4	57,9	70,5	73,3
6	COMÉRCIO, RESTAURANTES E HOTÉIS	46,4	52,7	61,3	68,8	77,1	87,1
61	Comércio por Grosso	45,6	50,7	60,3	67,5	76,0	85,9
62	Comércio a Retalho	40,9	46,3	54,4	61,9	69,5	78,7
63	Restaurantes e Hotéis	50,5	58,2	65,7	73,7	82,6	93,1
7	TRANSP., ARMAZ. E COMUNICAÇÕES	64,7	73,6	84,1	104,0	107,7	113,3
71	Transportes e Armazenagem	63,6	72,1	80,9	102,8	103,9	109,7
72	Comunicações	68,2	78,4	94,9	107,6	120,9	126,8
8	BANCOS, SEGUROS E OP. S/IMÓVEIS	78,9	85,5	102,4	116,1	126,7	136,1
81	Bancos e Outras Inst. Monet. E Financeiras	86,5	93,0	111,2	127,2	141,2	151,3
82	Seguros	92,4	102,4	104,4	118,6	128,3	143,2
83	Op. S/Imóveis e Serviços Prest. Às Empresas	52,6	60,6	72,9	84,6	92,9	98,1
9	SERV. PREST. COLECT., SOC. E PESSOAIS	51,0	57,4	74,6	77,3	80,6	89,9
92	Serviços de Saneamento e Limpeza	45,9	46,4	52,9	59,6	71,3	72,6
93	Serviços Sociais	49,7	56,5	70,6	70,8	87,3	97,4
94	Serviços Recreativos e Culturais	60,7	70,6	98,3	102,6	115,4	124,0
95	Serviços Pessoais e Domésticos	43,5	48,1	53,4	63,3	67,2	73,8
96	Org. Intern. E Inst. Extraterritoriais	-	-	-	-	-	-

FONTE: Quadros de Pessoal, Direcção Regional do Trabalho e DE - MQE

(1) Valores referentes a Outubro

REMUNERAÇÃO MÉDIA MENSAL DE BASE, POR ACTIVIDADE

QUADRO 9.3

Mulheres

Região Autónoma da Madeira		Março					(contos)
		1989	1990	1991	1992	1993	1994 (1)
TOTAL		43,5	50,0	56,7	62,0	67,7	74,4
1	AGRICULT., SILVICULT., CAÇA E PESCA	31,3	47,2	49,1	53,7	57,1	57,9
11	Agricultura e Caça	31,3	47,2	49,1	53,7	57,1	58,0
12	Silvicultura e Exploração Florestal	-	-	-	-	-	-
13	Pesca	-	-	-	-	-	0
2	INDÚSTRIAS EXTRACTIVAS	45,7	42,0	47,4	56,0	72,0	85,6
29	Extracção de Minerais não Metálicos	45,7	42,0	47,4	56,0	72,0	85,6
3	INDÚSTRIAS TRANSFORMADORAS	36,5	42,8	47,5	51,3	56,5	61,5
31	Ind. Alimentação, Bebidas e Tabaco	40,2	46,8	54,2	54,6	63,0	63,0
32	Ind. Têxteis, Vestuário e Couro	34,6	40,2	44,2	48,6	51,7	56,1
33	Ind. Da Madeira e da Cortiça	38,8	45,6	48,6	53,7	56,7	72,5
34	Ind. Papel, Artes Gráficas e Edições	44,0	55,8	62,4	68,0	78,8	86,7
35	Ind. Químicas derivadas Petróleo e Carvão e Produtos Borracha e Plástico	48,8	62,6	60,0	62,2	x	58,0
36	Ind. Prod. Minerais não Metálicos	40,2	46,1	67,7	69,1	76,5	72,1
37	Ind. Metalúrgicas de Base	43,7	51,1	49,2	53,3	57,6	61,6
38	Fab. Prod. Metálicos, Máquinas, Equip. e Material de Transporte	35,9	42,0	49,0	51,3	54,5	72,0
39	Outras Indústrias Transformadoras	-	-	-	-	-	0
4	ELECTRICIDADE, GÁS E ÁGUA	66,7	67,7	87,6	99,6	122,5	137,2
41	Electricidade, Gás e Vapor	66,7	67,7	87,6	99,6	122,5	137,2
42	Abastecimento de Água	-	-	-	-	-	-
5	CONSTRUÇÃO E OBRAS PÚBLICAS	39,4	45,4	54,2	57,3	64,6	68,6
6	COMÉRCIO, RESTAURANTES E HOTÉIS	41,6	48,2	53,1	59,4	64,0	70,8
61	Comércio por Grosso	42,2	48,9	52,6	59,0	65,6	71,0
62	Comércio a Retalho	36,6	45,6	48,3	53,8	57,4	63,2
63	Restaurantes e Hotéis	44,4	49,4	55,8	62,1	67,7	75,1
7	TRANSP., ARMAZ. E COMUNICAÇÕES	67,9	75,0	87,4	97,6	110,0	112,3
71	Transportes e Armazenagem	70,3	75,3	85,4	94,8	109,4	107,8
72	Comunicações	64,7	74,5	91,3	102,3	111,2	122,2
8	BANCOS, SEGUROS E OP. S/IMÓVEIS	63,2	69,8	81,1	89,9	93,2	103,8
81	Bancos e Outras Inst. Monet. E Financeiras	74,0	85,4	96,7	115,4	125,1	136,2
82	Seguros	81,2	94,6	90,2	107,1	113,9	122,6
83	Op. S/Imóveis e Serviços Prest. Às Empresas	41,5	45,5	59,9	62,0	66,8	76,9
9	SERV. PREST. COLECT., SOC. E PESSOAIS	41,3	46,8	56,9	60,9	67,8	76,5
92	Serviços de Saneamento e Limpeza	33,2	42,8	45,6	49,5	56,2	60,7
93	Serviços Sociais	42,5	47,3	54,4	61,6	72,7	82,0
94	Serviços Recreativos e Culturais	55,5	59,2	84,5	86,7	102,5	116,9
95	Serviços Pessoais e Domésticos	32,7	36,5	42,4	48,4	52,0	58,0
96	Org. Intern. E Inst. Extraterritoriais	-	-	-	-	-	-

FONTE: Quadros de Pessoal, Direcção Regional do Trabalho e DE - MQE

(1) Valores referentes a Outubro

REMUNERAÇÃO MÉDIA MENSAL DE BASE, POR NÍVEL DE QUALIFICAÇÃO E SEXO

QUADRO 9.4

Região Autónoma da Madeira		Março					(contos)
		1989	1990	1991	1992	1993	1994 (1)
TOTAL							
	HM	48,3	54,0	63,4	70,3	78,0	85,2
	H	50,1	55,6	66,2	74,0	82,9	90,7
	M	43,5	50,0	56,7	62,0	67,7	74,4
QUADROS SUPERIORES							
	HM	122,8	139,6	162,4	184,2	209,1	240,6
	H	128,2	145,7	172,2	192,9	221,4	252,2
	M	96,7	104,2	123,2	147,2	162,8	189,5
QUADROS MÉDIOS							
	HM	83,7	94,2	114,2	123,8	142,8	162,1
	H	87,1	98,1	117,4	128,9	147,3	165,2
	M	68,4	75,1	96,9	100,3	121,3	149,7
ENCARREG., CONTRAM. E CHEFES EQUIPA							
	HM	66,6	72,5	88,0	105,9	118,6	124,9
	H	68,3	74,0	90,2	110,3	122,6	129,0
	M	58,9	66,6	78,6	88,3	100,5	102,1
PROF. ALTAMENTE QUALIFICADOS							
	HM	62,4	71,1	80,5	88,1	97,2	108,5
	H	63,0	72,3	81,5	89,4	98,4	111,4
	M	61,0	68,2	77,9	85,0	94,7	103,4
PROFISSIONAIS QUALIFICADOS							
	HM	49,5	55,0	64,3	70,5	78,2	85,1
	H	50,1	55,2	65,2	71,6	80,3	87,1
	M	47,0	54,5	61,4	67,1	72,3	79,8
PROFISSIONAIS SEMI-QUALIFICADOS							
	HM	41,6	46,6	53,8	59,7	64,8	70,9
	H	43,6	48,0	57,1	63,9	69,7	75,1
	M	38,8	44,6	49,1	54,6	59,1	65,7
PROFISSIONAIS NÃO QUALIFICADOS							
	HM	37,8	41,1	47,6	53,1	59,4	63,4
	H	37,8	40,3	47,2	53,0	59,6	63,9
	M	37,6	45,2	49,3	53,5	58,8	61,9
PRATICANTES E APRENDIZES							
	HM	31,2	34,2	41,6	46,5	50,5	55,7
	H	30,7	33,3	40,8	46,4	50,5	56,7
	M	32,4	35,4	42,7	46,6	50,6	54,9
NÍVEL DESCONHECIDO							
	HM	65,9	84,6	108,5	114,2	106,7	130,7
	H	68,9	87,9	113,2	124,0	113,0	138,0
	M	54,8	73,4	88,6	87,5	88,7	104,1

FONTE: Quadros de Pessoal, Direcção Regional do Trabalho e DE - MQE

(1) Valores referentes a Outubro

REMUNERAÇÃO MÉDIA MENSAL DE BASE, POR PROFISSÃO

QUADRO 9.5

Homens/Mulheres

Região Autónoma da Madeira	(contos)			
	1991	1992	1993	1994 (1)
TOTAL	63,4	70,3	78,0	85,2
0/1 Pessoal de Prof. Científicas, Téc., Artist., e de Prof. Similares	97,9	107,8	121,8	138
2 Directores e Quadros Superiores Administrativos	148,7	167,8	183,3	200,7
3 Pessoal Administrativo e Trabalhadores Similares	75,4	82,6	89,4	101,4
4 Pessoal do Comércio e Vendedores	55,8	61,7	67,4	77,2
5 Pes. dos Ser. Protec. e Segur., dos Serv. Pes. e Dom. Trab. Sim.	58,2	65,5	71,2	78,9
6 Agricultores, Criadores de Anim., Trab. Agríc. e Flor., Pesc. e Caçad.	51,5	58,7	65,9	66,1
7/8/9 Trab. da Prod. das Ind. Ext. e Tra. e Cond. Máq. Fixas e de Transp.	60,8	63,8	71,9	77,0
7 - 0 Encarregados e Trabalhadores Similares	76,4	86,8	104,9	110,9
7 - 1 Mineiros, Trab. Pedreiras, Perfurad. de Poços e Trab. Similares	57,1	61,7	73,1	81,5
7 - 2 Trabalhadores da Produção e Tratamento dos Metais	56,4	69,3	82,2	77,7
7 - 3 Trab. Prepar. de Madeira, do Fabr. de Pasta para Papel e do Papel	52,9	58,8	71,2	70,8
7 - 4 Operad. de Instal. de Moag., Condu. de Fornos, Op. de Aparelhos de Filtração e Trab. Similares - Química	63,2	74,7	71,8	73,2
7 - 5 Trabalhadores Têxteis e Trabalhadores Similares	42,2	46,1	48,6	58,5
7 - 6 Curtidores, Preparad. e Acabadores de Peles e Trab. Similares	52,0	-	-	-
7 - 7 Trab. de Fabrico de Produtos Alimentares e de Bebidas	52,8	57,3	63,2	68,3
7 - 8 Trabalhadores dos Tabacos	-	-	-	-
7 - 9 Alfaiates, Costureiras, Peleiros, Estofadores e Trab. Similares	48,8	51,6	56,0	61,2
8 - 0 Trabalhadores do Calçado e de Artigos em Couro	43,0	47,7	52,1	55,3
8 - 1 Mar. Carp. - ex.c. C.C. e Nav., Op., Máq. Mad., Cort. T. Sim.	55,2	60,7	66,7	72,3
8 - 2 Canteiros, Op. Máq. Trabalhar Pedra e Trab. Similares	-	-	-	93,1
8 - 3 Forj., Serralh. Mecân., Operad. Máq. - Ferramentas e Trab. Simil.	64,1	73,0	81,9	86,1
8 - 4 Aj. -Mont. e Mecân.-Rep. de Máq. Mot. e Inst. Prec.-ext. Elect.	68,6	81,3	87,4	87,8
8 - 5 Electricistas e Trabalh. Similares e Electricidade e Electrónica	71,7	82,6	88,2	97,6
8 - 6 Oper. Est. Emis. Rád. e Telev., Op. Apar. Sonor. e Proj. de Cine	85,2	84,2	94,0	122,8
8 - 7 Serralh. Civ., Mont. Est. Metál., Canaliz., Sold., Cald. e Trab. Simil.	64,4	72,9	80,6	88,5
8 - 8 Joalh., Ourives, Lapid. Pedras Preciosas e Trab. Similares	-	49,9	48,2	64,0
8 - 9 Vidreiros, Oleiros e Trabalhadores Similares	58,4	62,3	74,6	77,1
9 - 0 Trabalh. de Fabrico Artigos em Borracha e Matéria Plástica	-	67,8	67,4	78,4
9 - 1 Cartonageiros e Trabalhadores Similares	46,3	61,7	62,1	57,5
9 - 2 Compositores Tipográficos, Encadernadores e Trabalh. Similares	62,2	66,7	72,0	81,1
9 - 3 Pintores e Trabalhadores Similares	63,2	69,1	77,0	84,9
9 - 4 Trabalh. da Produção e Trabalh. Simil. não Clas. em outra parte	54,1	75,5	70,4	69,8
9 - 5 Pedreiros, Carp. e Trab. Simil. Const. Civil, Naval e Outras	56,8	61,4	70,5	75,8
9 - 6 Condutores de Máquinas e Instalações Fixas	73,9	81,4	92,4	105,1
9 - 7 Embal., Carreg. e Descarreg., Cond. Máq. Elev., Escav. e Terrap	62,1	73,9	86,5	87,3
9 - 8 Condutores de Veículos de Transporte e Trabalhadores Similares	61,9	69,6	76,4	82,1
9 - 9 Trabalhadores Indiferenciados não Classificados em outra parte	58,0	49,2	55,8	59,4
A APRENDIZES PRATIC., AUXILIARES, AJUDANTES, ESTAG.	40,1	45,0	48,8	53,7
B LICENCIADOS E BACHARÉIS	189,5	219,4	270,3	295,6
C SEM CLASSIFICAÇÃO ATRIBUÍDA	-	111,2	111,4	127,5

FONTE: Quadros de Pessoal, Direcção Regional do Trabalho e DE - MQE

(1) Valores referentes a Outubro

REMUNERAÇÃO MÉDIA MENSAL DE BASE, POR HABILITAÇÕES E SEXO

QUADRO 9.6

Região Autónoma da Madeira

(contos)

		1991	1992	1993	1994 (1)
TOTAL					
	HM	63,4	70,3	78,0	85,2
	H	66,2	74,0	82,9	90,7
	M	56,7	62,0	67,7	74,4
INFERIOR AO 1º CICLO ENSINO BÁSICO					
	HM	50,8	56,5	63,7	69,4
	H	51,8	57,7	65,2	71,9
	M	46,8	52,1	57,6	59,9
HABILITADOS COM 1º CICLO ENSINO BÁSICO					
	HM	56,1	63,8	69,1	75,8
	H	58,3	66,9	72,7	79,8
	M	49,2	55,2	59,4	65,7
HABILITADOS COM 2º CICLO					
	HM	58,4	63,4	71,7	76,3
	H	61,0	66,9	77,2	82,4
	M	52,9	56,1	61,3	65,8
HABILITADOS COM 3º CICLO					
	HM	77,2	85,5	92,7	97,9
	H	83,5	93,4	102,7	106,4
	M	67,1	73,5	77,1	85,2
HABILITADOS COM ENSINO SECUNDÁRIO E CURSOS ESCOLAS PROFISSIONAIS					
	HM	87,2	97,5	102,8	103,1
	H	96,7	111,8	116,1	118,3
	M	74,1	80,5	87,9	86,1
BACHARELATO					
	HM	133,0	153,7	180,3	189,7
	H	144,3	167,7	192,9	217,0
	M	85,8	108,8	135,0	161,6
LICENCIATURA					
	HM	176,0	191,0	229,8	250,9
	H	184,7	199,0	239,5	263,2
	M	132,1	149,7	182,9	200,8

FONTE: Quadros de Pessoal, Direcção Regional do Trabalho e DE - MQE

(1) Valores referentes a Outubro

REMUNERAÇÃO MÉDIA MENSAL DE BASE, POR DIMENSÃO
DA EMPRESA E SEXO

QUADRO 9.7

Região Autónoma da Madeira		(contos)			
		1991	1992	1993	1994 (1)
TOTAL					
	HM	63,4	70,3	78,0	85,2
	H	66,2	74,0	82,9	90,7
	M	56,7	62,0	67,7	74,4
0 - 4 PESSOAS					
	HM	46,5	51,3	56,1	61,0
	H	47,5	52,8	58,0	63,2
	M	45,1	49,4	53,9	58,8
5 - 9 PESSOAS					
	HM	50,7	55,1	60,3	69,1
	H	52,0	57,0	62,3	71,7
	M	48,7	52,3	57,4	65,1
10 - 19 PESSOAS					
	HM	54,0	59,0	66,4	71,9
	H	56,3	61,3	70,2	75,0
	M	49,6	54,6	59,6	66,0
20 - 49 PESSOAS					
	HM	56,2	64,2	70,3	77,5
	H	58,7	67,1	74,1	80,8
	M	51,3	57,8	62,8	70,9
50 - 99 PESSOAS					
	HM	58,3	67,9	78,5	87,8
	H	59,5	72,4	81,8	91,2
	M	54,8	59,6	71,8	80,9
100 - 199 PESSOAS					
	HM	62,8	75,2	78,1	87,4
	H	65,0	80,2	82,9	98,4
	M	56,2	64,0	65,4	68,3
200 - 399 PESSOAS					
	HM	71,9	74,5	78,5	87,4
	H	76,4	77,0	83,2	90,4
	M	62,5	68,6	68,3	80,7
400 - 499 PESSOAS					
	HM	68,2	83,3	84,3	91,7
	H	69,5	86,6	89,7	98,5
	M	65,2	74,8	72,2	73,3
500 - 999 PESSOAS					
	HM	75,7	83,9	93,0	115,8
	H	76,7	84,5	94,9	120,5
	M	68,5	81,0	86,6	98,3
1000 E MAIS PESSOAS					
	HM	91,7	102,9	116,9	125,8
	H	90,0	101,4	115,9	127,7
	M	99,6	109,1	121,7	120,4

FONTE: Quadros de Pessoal, Direcção Regional do Trabalho e DE - MQE

(1) Valores referentes a Outubro

REMUNERAÇÃO MÉDIA MENSAL DE BASE, POR ESCALÃO DE ANTIGUIDADE NA EMPRESA E SEXO

QUADRO 9.8

Região Autónoma da Madeira

(contos)

		1991	1992	1993	1994 (1)
TOTAL					
	HM	63,4	70,3	78,0	85,2
	H	66,2	74,0	82,9	90,7
	M	56,7	62,0	67,7	74,4
MENOS DE 1 ANO					
	HM	57,2	56,0	61,8	68,3
	H	59,7	58,3	64,9	71,4
	M	52,0	51,3	55,8	62,9
1 a 4 ANOS					
	HM	55,1	65,5	71,9	76,3
	H	57,0	69,4	77,0	81,7
	M	50,9	57,8	62,2	67,1
5 a 9 ANOS					
	HM	70,1	73,2	80,5	88,2
	H	71,6	75,9	84,2	93,3
	M	65,6	66,8	72,7	78,4
10 a 14 ANOS					
	HM	75,5	80,5	92,9	101,7
	H	79,2	82,9	95,8	105,7
	M	66,0	74,0	85,0	91,2
15 a 19 ANOS					
	HM	73,3	82,5	93,1	108,3
	H	78,2	87,5	99,1	114,3
	M	63,4	72,3	80,4	94,8
20 E MAIS ANOS					
	HM	80,4	86,6	97,1	107,3
	H	84,4	91,6	103,6	113,0
	M	66,4	72,5	80,5	93,3
IGNORADO					
	HM	77,4	80,4	87,6	88,3
	H	80,1	84,1	93,6	90,1
	M	69,3	71,2	76,5	81,6

FONTE: Quadros de Pessoal, Direcção Regional do Trabalho e DE - MQE

(1) Valores referentes a Outubro

REMUNERAÇÃO MÉDIA MENSAL DE BASE, POR CONCELHO E SEXO

QUADRO 9.9

Região Autónoma da Madeira		(contos)			
		1991	1992	1993	1994 (1)
TOTAL					
	HM	63,4	70,3	78,0	85,2
	H	66,1	74,0	82,9	90,7
	M	56,7	62,0	67,7	74,4
CALHETA					
	HM	54,2	62,7	72,7	74,2
	H	54,3	63,3	73,6	74,8
	M	54,0	58,6	62,6	71,7
CÂMARA DE LOBOS					
	HM	49,1	55,7	60,6	69,8
	H	49,7	57,1	62,8	71,3
	M	46,5	50,3	52,7	64,2
FUNCHAL					
	HM	64,6	70,9	79,8	86,7
	H	67,8	74,7	85,1	92,1
	M	57,2	62,7	68,9	76,0
MACHICO					
	HM	57,6	62,1	70,0	86,2
	H	58,0	64,6	73,3	91,7
	M	56,8	57,9	64,2	75,5
PONTA DO SOL					
	HM	54,3	57,6	61,8	86,0
	H	54,3	56,9	62,5	91,4
	M	54,6	62,3	59,7	75,5
PORTO MONIZ					
	HM	60,6	68,3	71,4	86,0
	H	73,9	88,2	90,7	91,4
	M	50,6	55,0	59,5	75,4
RIBEIRA BRAVA					
	HM	56,0	61,4	64,4	85,7
	H	57,3	62,9	67,4	91,0
	M	50,6	56,3	56,5	75,2
SANTA CRUZ					
	HM	59,5	78,9	77,0	85,4
	H	62,1	85,5	81,7	90,8
	M	52,7	63,3	66,4	74,8
SANTANA					
	HM	70,5	71,7	75,1	85,4
	H	75,5	78,6	83,8	90,8
	M	51,5	56,6	59,3	74,7
SÃO VICENTE					
	HM	53,2	66,2	69,8	85,3
	H	53,0	70,5	74,5	90,7
	M	53,8	57,4	61,0	74,6
PORTO SANTO					
	HM	70,4	71,3	76,3	85,2
	H	73,8	77,9	83,4	90,7
	M	63,0	59,8	64,3	74,4

FONTE: Quadros de Pessoal, Direcção Regional do Trabalho e DE - MQE

(1) Valores referentes a Outubro

**REMUNERAÇÃO MÉDIA MENSAL DE BASE, POR ACTIVIDADE
E DIMENSÃO DA EMPRESA (1989 e 1994)**

QUADRO 9.10

Homens/Mulheres

Região Autónoma da Madeira

(contos)

	Total	Até 9 pessoas	10 - 19 pessoas	20 - 49 pessoas	50 - 99 pessoas	100 - 199 pessoas	200 - 499 pessoas	500 e + pessoas
MARÇO DE 1989								
TOTAL	48,3	37,7	41,4	43,4	45,5	47,7	53,3	62,4
Agricultura, Silvicultura, Caça e Pesca	35,9	30,4	33,0	38,7	-	-	35,4	-
Pesca	-	-	-	-	-	-	-	-
Indústrias Extractivas	44,4	47,9	41,7	43,4	-	-	-	-
Indústrias Transformadoras	42,9	36,3	38,3	41,1	39	53,8	47,3	117,8
Electricidade, Gás e Água	65,1	-	-	-	-	-	-	65,1
Construção e Obras Públicas	41,5	37,4	40,1	40,5	40,5	39,7	42,2	43,8
Comércio, Restaurantes e Hotéis	44,7	37,5	41,4	43,2	47	45,9	51,1	59,6
Transportes, Armazenagem e Comunicações	65,4	43,7	49,0	58,9	68,5	56,8	62	71,9
Bancos, Seguros e Operações S/Imóveis	75,3	46,2	49,3	94,5	62,4	85,2	84,2	80,2
Serv. Prest. Colectividade, Sociais e Pessoais	47,2	35,9	44,9	42,6	46,8	38,6	54,4	58,8
OUTUBRO DE 1994								
TOTAL	85,2	65,4	71,9	77,5	87,8	87,4	88,7	121,1
Agricultura, Silvicultura, Caça e Pesca	65,7	55,3	64,4	84,8	o	-	-	-
Pesca	o	o	o	-	-	-	-	-
Indústrias Extractivas	90,7	80,8	87,9	92,9	-	-	-	-
Indústrias Transformadoras	76,1	62,4	67,2	71,1	86,5	94,6	o	157,4
Electricidade, Gás e Água	130,3	-	-	-	-	-	-	130,3
Construção e Obras Públicas	73,1	63,9	65,6	68,8	72,2	78,4	74,4	86,3
Comércio, Restaurantes e Hotéis	79,6	63,8	71,3	78,9	88,5	77,3	91,8	103,5
Transportes, Armazenagem e Comunicações	113,1	81,2	85,5	95,2	145,9	126,9	96,3	134,6
Bancos, Seguros e Operações S/Imóveis	127,0	82,7	108,7	110,1	91,6	156,2	84,1	114,3
Serv. Prest. Colectividade, Sociais e Pessoais	83,0	64,6	77,9	81,8	90,9	61,8	98,3	117,3

FONTE: Quadros de Pessoal, Direcção Regional do Trabalho e DE - MQE

Gráfico 20

GANHO MÉDIO MENSAL, POR SEXOS DE 1989 A 1994

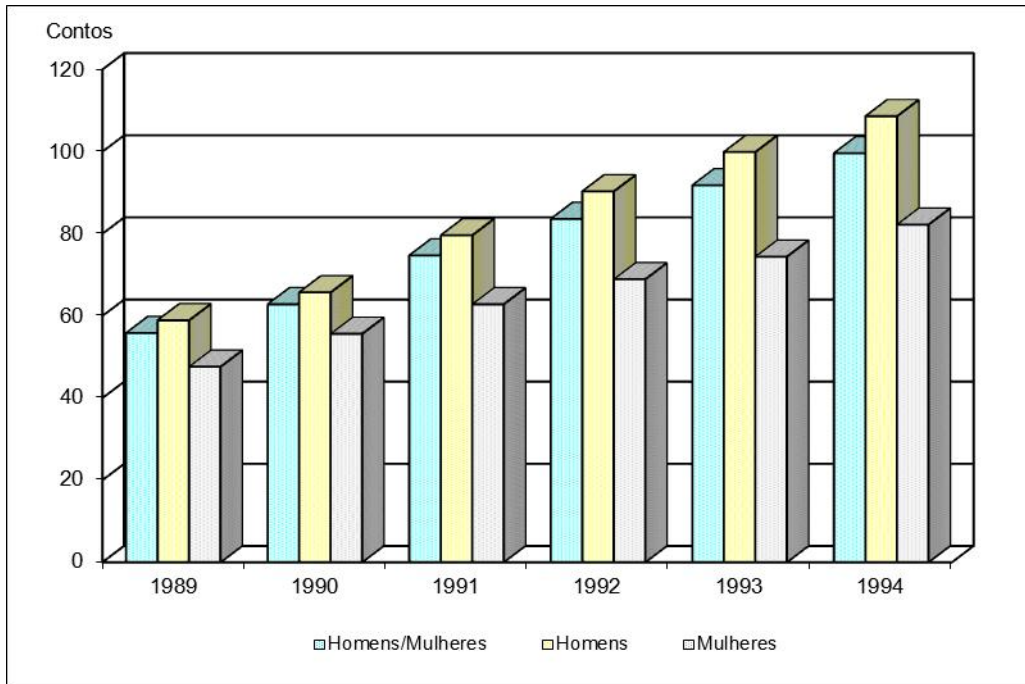

GANHO MÉDIO MENSAL, POR ACTIVIDADE

QUADRO 9.11

Homens/Mulheres

Região Autónoma da Madeira		Março					(contos)
		1989	1990	1991	1992	1993	1994 (1)
TOTAL		55,8	62,8	74,7	83,6	91,8	99,6
1	AGRICULT., SILVICULT., CAÇA E PESCA	37,1	45,8	55,3	63,8	65,7	70,3
11	Agricultura e Caça	37,1	45,8	55,3	63,8	65,7	70,4
12	Silvicultura e Exploração Florestal	-	-	-	-	-	-
13	Pesca	-	-	-	-	-	o
2	INDÚSTRIAS EXTRACTIVAS	46,2	47,0	57,2	67,0	82,1	98,3
29	Extracção de Minerais não Metálicos	46,2	47,0	57,2	67,0	82,1	98,3
3	INDÚSTRIAS TRANSFORMADORAS	48,5	54,8	64,7	70,9	80,2	87,1
31	Ind. Alimentação, Bebidas e Tabaco	53,3	61,1	71,5	77,7	87,6	94,2
32	Ind. Têxteis, Vestuário e Couro	40,7	48,4	51,9	56,5	62,0	65,9
33	Ind. Da Madeira e da Cortiça	40,5	46,3	52,1	56,8	67,2	78,8
34	Ind. Papel, Artes Gráficas e Edições	63,2	73,6	90,5	101,5	116,0	119,4
35	Ind. Químicas derivadas Petróleo e Carvão e Produtos Borracha e Plástico	55,0	64,3	70,3	80,7	81,3	85,1
36	Ind. Prod. Minerais não Metálicos	44,8	50,0	79,5	85,6	91,2	92,9
37	Ind. Metalúrgicas de Base	42,2	51,3	51,8	62,2	61,9	67,7
38	Fab. Prod. Metálicos, Máquinas, Equip. e Material de Transporte	50,7	48,9	62,6	71,1	77,8	83,0
39	Outras Indústrias Transformadoras	o	69,2	x	-	o	o
4	ELECTRICIDADE, GÁS E ÁGUA	85,4	94,4	120,3	137,3	154,6	186,0
41	Electricidade, Gás e Vapor	85,4	94,4	120,3	137,3	154,6	186,0
42	Abastecimento de Água	-	-	-	-	-	-
5	CONSTRUÇÃO E OBRAS PÚBLICAS	50,9	54,1	65,8	74,9	88,3	87,0
6	COMÉRCIO, RESTAURANTES E HOTÉIS	48,2	56,5	62,8	70,7	76,8	87,0
61	Comércio por Grosso	51,8	57,9	67,4	75,7	83,5	95,9
62	Comércio a Retalho	42,0	51,8	55,8	63,0	67,7	77,7
63	Restaurantes e Hotéis	50,2	58,4	64,6	72,7	80,2	89,4
7	TRANSP., ARMAZ. E COMUNICAÇÕES	85,3	93,4	114,8	135,9	140,7	148,3
71	Transportes e Armazenagem	84,0	93,5	109,0	131,3	134,9	139,3
72	Comunicações	88,6	93,0	131,2	148,9	158,3	177,9
8	BANCOS, SEGUROS E OP. S/IMÓVEIS	93,0	100,6	125,0	151,9	154,9	169,1
81	Bancos e Outras Inst. Monet. E Financeiras	107,2	115,1	145,1	186,6	194,6	211,7
82	Seguros	115,2	132,8	139,5	160,9	173,0	188,1
83	Op. S/Imóveis e Serviços Prest. Às Empresas	51,6	61,0	70,6	78,4	85,2	93,6
9	SERV. PREST. COLECT., SOC. E PESSOAIS	51,2	58,2	75,9	76,2	83,0	91,1
92	Serviços de Saneamento e Limpeza	34,5	45,1	47,8	52,1	58,9	66,0
93	Serviços Sociais	48,3	54,6	63,9	70,8	87,1	94,4
94	Serviços Recreativos e Culturais	68,4	76,2	114,7	113,6	136,8	146,0
95	Serviços Pessoais e Domésticos	41,9	47,9	51,2	60,1	64,9	70,9
96	Org. Intern. E Inst. Extraterritoriais	-	-	x	-	-	-

FONTE: Quadros de Pessoal, Direcção Regional do Trabalho e DE - MQE

(1) Valores referentes a Outubro

GANHO MÉDIO MENSAL, POR ACTIVIDADE

QUADRO 9.12

Homens

Região Autónoma da Madeira		Março					(contos)
		1989	1990	1991	1992	1993	1994 (1)
TOTAL		58,9	65,7	79,6	90,3	99,9	108,6
1	AGRICULT., SILVICULT., CAÇA E PESCA	39,1	43,7	56,3	65,4	69,0	75,9
11	Agricultura e Caça	39,1	43,7	56,3	65,4	69,0	75,9
12	Silvicultura e Exploração Florestal	-	-	-	-	-	-
13	Pesca	-	-	-	-	-	-
2	INDÚSTRIAS EXTRACTIVAS	46,2	47,0	57,9	67,5	82,5	98,8
29	Extracção de Minerais não Metálicos	46,2	47,0	57,9	67,5	82,5	98,8
3	INDÚSTRIAS TRANSFORMADORAS	52,1	58,0	70,4	79,0	89,2	96,3
31	Ind. Alimentação, Bebidas e Tabaco	54,6	63,0	74,1	83,4	92,8	104,7
32	Ind. Têxteis, Vestuário e Couro	52,4	59,6	67,9	79,6	90,6	99,4
33	Ind. Da Madeira e da Cortiça	40,5	45,6	52,3	57,0	68,9	78,7
34	Ind. Papel, Artes Gráficas e Edições	67,3	76,9	94,4	108,0	122,7	124,9
35	Ind. Químicas derivadas Petróleo e Carvão e Produtos Borracha e Plástico	55,5	63,9	70,8	82,0	83,3	91,3
36	Ind. Prod. Minerais não Metálicos	44,9	49,8	79,1	85,6	91,4	93,5
37	Ind. Metalúrgicas de Base	41,7	49,8	52,1	63,3	62,0	68,1
38	Fab. Prod. Metálicos, Máquinas, Equip. e Material de Transporte	52,5	49,1	63,5	73,4	81,1	83,3
39	Outras Indústrias Transformadoras	42,5	69,2	-	-	48,9	-
4	ELECTRICIDADE, GÁS E ÁGUA	85,6	95,5	120,6	137,7	154,3	186,5
41	Electricidade, Gás e Vapor	85,6	95,5	120,6	137,7	154,3	186,5
42	Abastecimento de Água	-	-	-	-	-	-
5	CONSTRUÇÃO E OBRAS PÚBLICAS	51,0	54,2	65,8	75,1	89,0	87,4
6	COMÉRCIO, RESTAURANTES E HOTÉIS	50,7	58,1	67,1	76,0	84,0	96,7
61	Comércio por Grosso	52,7	58,4	69,6	78,6	86,7	100,9
62	Comércio a Retalho	44,4	52,2	59,5	67,6	74,5	87,2
63	Restaurantes e Hotéis	53,1	61,6	69,8	79,0	88,8	100,5
7	TRANSP., ARMAZ. E COMUNICAÇÕES	85,6	96,6	115,8	140,0	142,4	150,6
71	Transportes e Armazenagem	83,9	96,2	109,7	135,5	136,4	142,6
72	Comunicações	90,9	97,9	136,4	154,6	163,2	180,7
8	BANCOS, SEGUROS E OP. S/IMÓVEIS	98,6	108,3	133,9	163,2	170,4	184,4
81	Bancos e Outras Inst. Monet. E Financeiras	111,1	120,8	150,4	190,8	201,4	218,0
82	Seguros	121,2	140,2	145,2	165,4	178,3	194,5
83	Op. S/Imóveis e Serviços Prest. Às Empresas	55,5	66,1	75,7	87,2	96,8	102,3
9	SERV. PREST. COLECT., SOC. E PESSOAIS	55,6	62,6	85,1	85,0	90,7	98,5
92	Serviços de Saneamento e Limpeza	45,9	48,2	52,9	60,1	72,2	77,8
93	Serviços Sociais	54,4	62,2	77,1	80,1	107,6	109,0
94	Serviços Recreativos e Culturais	69,7	80,4	119,6	119,9	143,1	146,6
95	Serviços Pessoais e Domésticos	44,9	49,9	54,8	64,8	69,3	75,8
96	Org. Intern. E Inst. Extraterritoriais	-	-	41,0	-	-	-

FONTE: Quadros de Pessoal, Direcção Regional do Trabalho e DE - MQE

(1) Valores referentes a Outubro

Mulheres

Região Autónoma da Madeira		Março					(contos)
		1989	1990	1991	1992	1993	1994 (1)
TOTAL		47,6	55,6	62,8	68,9	74,4	82,2
1	AGRICULT., SILVICULT., CAÇA E PESCA	31,6	52,4	51,6	58,4	57,9	60
11	Agricultura e Caça	31,6	52,4	51,6	58,4	57,9	60
12	Silvicultura e Exploração Florestal	-	-	-	-	-	-
13	Pesca	-	-	-	-	-	-
2	INDÚSTRIAS EXTRACTIVAS	47,3	47,1	48,7	57,2	77,5	92,2
29	Extracção de Minerais não Metálicos	47,3	47,1	48,7	57,2	77,5	92,2
3	INDÚSTRIAS TRANSFORMADORAS	40,3	48,3	52,5	56,8	62,6	67,5
31	Ind. Alimentação, Bebidas e Tabaco	45,3	52,1	59,0	61,3	68,9	69,5
32	Ind. Têxteis, Vestuário e Couro	38,0	45,6	48,4	53,1	57,3	60,9
33	Ind. Da Madeira e da Cortiça	40,2	51,9	50,4	55,8	58,9	79,2
34	Ind. Papel, Artes Gráficas e Edições	46,6	60,3	70,3	75,7	89,8	99,4
35	Ind. Químicas derivadas Petróleo e Carvão e Produtos Borracha e Plástico	52,0	67,8	65,9	66,7	69,0	64,0
36	Ind. Prod. Minerais não Metálicos	42,2	53,5	93,0	86,0	87,7	80,6
37	Ind. Metalúrgicas de Base	44,6	59,2	50,6	56,4	61,5	66,3
38	Fab. Prod. Metálicos, Máquinas, Equip. e Material de Transporte	42,8	48,2	59,0	61,2	64,4	77,7
39	Outras Indústrias Transformadoras	-	-	40,2	-	-	-
4	ELECTRICIDADE, GÁS E ÁGUA	82,1	74,8	113,7	130,0	158,6	177,9
41	Electricidade, Gás e Vapor	82,1	74,8	113,7	130,0	158,6	177,9
42	Abastecimento de Água	-	-	-	-	-	-
5	CONSTRUÇÃO E OBRAS PÚBLICAS	45,7	52,2	66,7	70,4	74,6	79,3
6	COMÉRCIO, RESTAURANTES E HOTÉIS	43,8	53,7	56,3	63,2	67,9	75,3
61	Comércio por Grosso	47,2	55,5	58,4	64,6	72,0	78,7
62	Comércio a Retalho	38,5	51,2	51,1	57,1	60,3	67,9
63	Restaurantes e Hotéis	46,2	54,7	58,5	65,8	71,6	79,1
7	TRANSP., ARMAZ. E COMUNICAÇÕES	84,1	81,9	111,1	121,3	134,5	141,0
71	Transportes e Armazenagem	84,5	81,8	106,4	112,8	128,5	127,1
72	Comunicações	83,6	82,0	119,7	135,7	146,3	171,7
8	BANCOS, SEGUROS E OP. S/IMÓVEIS	74,5	75,9	97,2	119,2	113,3	129,7
81	Bancos e Outras Inst. Monet. E Financeiras	91,0	92,0	122,9	170,0	166,1	186,4
82	Seguros	97,1	101,7	113,9	139,9	150,1	169,9
83	Op. S/Imóveis e Serviços Prest. Às Empresas	42,8	50,8	62,1	65,3	69,2	82,2
9	SERV. PREST. COLECT., SOC. E PESSOAIS	44,4	51,6	62,4	65,9	74,3	84,1
92	Serviços de Saneamento e Limpeza	33,2	44,8	45,6	50,2	57,0	63,9
93	Serviços Sociais	46,0	52,0	59,4	68,1	81,9	90,7
94	Serviços Recreativos e Culturais	63,5	64,4	99,2	96,9	116,4	143,4
95	Serviços Pessoais e Domésticos	33,0	41,6	42,8	49,0	52,7	59,2
96	Org. Intern. E Inst. Extraterritoriais	-	-	-	-	-	-

FONTE: Quadros de Pessoal, Direcção Regional do Trabalho e DE - MQE

(1) Valores referentes a Outubro

Região Autónoma da Madeira		Março					(contos)
		1989	1990	1991	1992	1993	1994 (1)
TOTAL							
	HM	55,8	62,8	74,7	83,6	91,8	99,6
	H	58,9	65,7	79,6	90,3	99,9	108,6
	M	47,6	55,6	62,8	68,9	74,4	82,2
QUADROS SUPERIORES							
	HM	145,7	166,3	194,2	223,3	248,6	288,5
	H	152,9	175,8	207,8	235,5	265,8	303,7
	M	110,9	110,3	140,1	171,2	183,7	222,0
QUADROS MÉDIOS							
	HM	99,5	115,4	136,2	147,9	171,4	191,9
	H	104,6	122,1	140,8	156,0	178,9	197,2
	M	76,2	82,1	111,5	111,0	135,9	170,6
ENCARREG., CONTRAM. E CHEFES EQUIPA							
	HM	83,0	90,5	113,3	145,6	155,4	158,1
	H	86,5	94,8	117,8	155,4	164,1	165,7
	M	68,2	73,0	93,6	106,5	116,1	115,7
PROF. ALTAMENTE QUALIFICADOS							
	HM	73,0	82,1	95,4	105,6	117,1	125,4
	H	74,9	85,3	97,7	109,9	122,3	132,6
	M	68,3	74,2	89,8	95,9	105,9	113,1
PROFISSIONAIS QUALIFICADOS							
	HM	57,3	63,6	76,4	85,1	92,1	100,9
	H	58,7	64,4	78,5	87,9	96,0	104,9
	M	52,4	61,1	69,6	76,9	80,9	90,5
PROFISSIONAIS SEMI-QUALIFICADOS							
	HM	47,7	53,8	62,9	69,4	75,5	82,7
	H	51,7	56,2	70,1	77,4	84,6	91,6
	M	42,0	50,3	53,0	59,7	64,6	71,8
PROFISSIONAIS NÃO QUALIFICADOS							
	HM	43,3	47,4	55,0	62,0	68,8	72,8
	H	43,9	46,4	55,1	63,0	70,3	74,7
	M	40,8	52,1	54,7	58,5	63,8	67,8
PRATICANTES E APRENDIZES							
	HM	32,6	36,6	43,3	48,3	52,6	58,1
	H	32,2	36,2	42,9	48,6	53,2	60,0
	M	33,1	37,1	43,9	48,0	52,0	56,7
NÍVEL DESCONHECIDO							
	HM	78,5	103,4	136,8	135,3	127,5	150,2
	H	83,3	110,0	145,2	150,0	137,5	159,5
	M	60,5	80,3	101,0	95,0	99,1	116,3

FONTE: Quadros de Pessoal, Direcção Regional do Trabalho e DE - MQE

(1) Valores referentes a Outubro

GANHO MÉDIO MENSAL, POR PROFISSÃO

QUADRO 9.15

Homens/Mulheres

Região Autónoma da Madeira (contos)

	1991	1992	1993	1994 (1)
TOTAL	74,7	83,6	91,8	99,6
0/1 Pessoal de Prof. Científicas, Téc., Artist., e de Prof. Similares	119,9	135,2	143,4	157,3
2 Directores e Quadros Superiores Administrativos	185,4	214,2	224,8	253,2
3 Pessoal Administrativo e Trabalhadores Similares	93,9	104,2	110,9	126,5
4 Pessoal do Comércio e Vendedores	61,8	68,4	73,9	85,6
5 Pes. dos Ser. Protec. e Segur., dos Serv. Pes. e Dom. Trab. Sim.	62,2	70,8	77,0	85,2
6 Agricultores, Criadores de Anim., Trab. Agríc. e Flor., Pesc. e Caçad.	57,4	67,5	75,4	74,9
7/8/9 Trab. da Prod. das Ind. Ext. e Tra. e Cond. Máq. Fixas e de Transp.	73,7	78,2	86,9	92,1
7 - 0 Encarregados e Trabalhadores Similares	99,4	116,6	135,2	136,4
7 - 1 Mineiros, Trab. Pedreiras, Perfurad. de Poços e Trab. Similares	77,4	93,1	97,4	101,8
7 - 2 Trabalhadores da Produção e Tratamento dos Metais	57,3	74,0	109,5	119,3
7 - 3 Trab. Prepar. de Madeira, do Fabr. de Pasta para Papel e do Papel	61,2	63,3	82,9	75,2
7 - 4 Operad. de Instal. de Moag., Condu. de Fornos, Op. de Aparelhos de Filtração e Trab. Similares - Química	63,2	76,5	80,0	92,7
7 - 5 Trabalhadores Têxteis e Trabalhadores Similares	47,4	52,0	54,0	64,2
7 - 6 Curtidores, Preparad. e Acabadores de Peles e Trab. Similares	54,7	-	-	-
7 - 7 Trab. de Fabrico de Produtos Alimentares e de Bebidas	58,4	63,3	69,6	78,9
7 - 8 Trabalhadores dos Tabacos	-	-	-	-
7 - 9 Alfaiates, Costureiras, Peleiros, Estofadores e Trab. Similares	52,1	55,3	59,9	65,1
8 - 0 Trabalhadores do Calçado e de Artigos em Couro	43,0	47,7	52,2	57,7
8 - 1 Mar. Carp. - exc. C.C. e Nav., Op., Máq. Mad., Cort. T. Sim.	58,6	68,4	73,3	81,1
8 - 2 Canteiros, Op. Máq. Trabalhar Pedra e Trab. Similares	-	-	-	100,6
8 - 3 Forj., Serralh. Mecân., Operad. Máq. - Ferramentas e Trab. Simil.	71,6	85,5	97,0	97,2
8 - 4 Aj. -Mont. e Mecân.-Rep. de Máq. Mot. e Inst. Prec.-ext. Elect.	83,7	93,6	100,5	96,8
8 - 5 Electricistas e Trabalh. Similares e Electricidade e Electrónica	95,0	113,7	113,9	127,8
8 - 6 Oper. Est. Emis. Rád. e Telev., Op. Apar. Sonor. e Proj. de Cine	107,3	107,2	112,6	160,2
8 - 7 Serralh. Civ., Mont. Est. Metál., Canaliz., Sold., Cald. e Trab. Simil.	73,8	84,6	90,3	98,8
8 - 8 Joalh., Ourives, Lapidad. Pedras Preciosas e Trab. Similares	-	49,9	48,2	64,0
8 - 9 Vidreiros, Oleiros e Trabalhadores Similares	59,8	65,4	75,7	81,4
9 - 0 Trabalh. de Fabrico Artigos em Borracha e Matéria Plástica	-	70,9	67,8	79,5
9 - 1 Cartonageiros e Trabalhadores Similares	53,5	72,0	65,9	62,1
9 - 2 Compositores Tipográficos, Encadernadores e Trabalh. Similares	74,5	83,6	89,7	96,4
9 - 3 Pintores e Trabalhadores Similares	68,6	76,6	86,2	91,5
9 - 4 Trabalh. da Produção e Trabalh. Simil. não Clas. em outra parte	60,6	80,8	77,0	76,3
9 - 5 Pedreiros, Carp. e Trab. Simil. Const. Civil, Naval e Outras	67,2	71,4	82,8	87,3
9 - 6 Condutores de Máquinas e Instalações Fixas	106,0	114,5	129,2	155,6
9 - 7 Embal., Carreg. e Descarreg., Cond. Máq. Elev., Escav. e Terrap	81,0	105,3	118,9	113,9
9 - 8 Condutores de Veículos de Transporte e Trabalhadores Similares	77,3	88,9	95,8	103,2
9 - 9 Trabalhadores Indiferenciados não Classificados em outra parte	69,4	56,8	64,5	68,0
A APRENDIZES PRATIC., AUXILIARES, AJUDANTES, ESTAG.	42,2	47,4	51,1	56,2
B LICENCIADOS E BACHARÉIS	226,7	270,3	321,4	360,6
C SEM CLASSIFICAÇÃO ATRIBUÍDA	-	136,2	135,6	152,9

FONTE: Quadros de Pessoal, Direcção Regional do Trabalho e DE - MQE

(1) Valores referentes a Outubro

Região Autónoma da Madeira

(contos)

		1991	1992	1993	1994 (1)
TOTAL					
	HM	74,7	83,6	91,8	99,6
	H	79,6	90,3	99,9	108,6
	M	62,8	68,9	74,4	82,2
INFERIOR AO 1º CICLO ENSINO BÁSICO					
	HM	59,4	67,6	75,2	84,9
	H	61,3	70,0	77,8	89,6
	M	51,9	58,8	64,6	67,4
HABILITADOS COM 1º CICLO ENSINO BÁSICO					
	HM	65,4	75,8	81,1	88,2
	H	69,3	81,7	87,5	94,8
	M	53,1	59,8	63,8	71,0
HABILITADOS COM 2º CICLO					
	HM	66,9	71,7	82,0	87,1
	H	71,9	77,6	90,8	96,9
	M	56,8	59,5	65,6	70,4
HABILITADOS COM 3º CICLO					
	HM	93,2	103,5	111,6	116,8
	H	103,2	115,9	127,1	130,5
	M	77,2	84,8	87,3	96,7
HABILITADOS COM ENSINO SECUNDÁRIO E CURSOS ESCOLAS PROFISSIONAIS					
	HM	107,0	120,7	123,6	121,6
	H	122,3	143,2	144,7	143,1
	M	85,8	93,9	99,6	97,5
BACHARELATO					
	HM	162,8	209,1	205,3	210,8
	H	179,9	238,6	222,6	245,7
	M	91,4	114,8	143,4	174,8
LICENCIATURA					
	HM	211,4	235,2	277,1	304,6
	H	222,1	246,2	289,9	319,1
	M	157,8	177,6	215,6	245,2

FONTE: Quadros de Pessoal, Direcção Regional do Trabalho e DE - MQE

(1) Valores referentes a Outubro

Região Autónoma da Madeira		(contos)			
		1991	1992	1993	1994 (1)
TOTAL					
	HM	74,7	83,6	91,8	99,6
	H	79,6	90,3	99,9	108,6
	M	62,8	68,9	74,4	82,2
0 - 4 PESSOAS					
	HM	47,6	52,3	57,6	62,8
	H	48,8	53,9	59,9	65,1
	M	45,9	50,3	54,9	60,5
5 - 9 PESSOAS					
	HM	52,6	57,2	62,3	72,5
	H	54,0	59,7	64,6	75,8
	M	50,3	53,6	59,0	67,6
10 - 19 PESSOAS					
	HM	58,0	63,2	71,6	77,7
	H	60,9	65,7	76,2	81,5
	M	52,6	58,0	63,5	70,5
20 - 49 PESSOAS					
	HM	62,9	69,8	75,7	86,0
	H	66,8	72,9	79,5	90,4
	M	55,5	62,9	67,9	77,2
50 - 99 PESSOAS					
	HM	64,5	79,1	89,2	97,8
	H	65,9	86,4	94,5	102,3
	M	60,7	65,6	78,6	88,6
100 - 199 PESSOAS					
	HM	76,5	89,0	95,1	111,2
	H	81,1	97,0	104,3	132,7
	M	62,7	70,7	71,1	74,1
200 - 399 PESSOAS					
	HM	81,5	88,1	94,8	100,5
	H	88,2	94,9	105,3	106,5
	M	67,7	72,0	72,4	87,5
400 - 499 PESSOAS					
	HM	82,3	97,2	104,3	109,9
	H	86,2	102,3	115,4	119,8
	M	73,5	84,5	80,1	82,8
500 - 999 PESSOAS					
	HM	98,8	121,5	126,7	151,2
	H	101,1	125,1	132,9	160,8
	M	81,5	100,6	105,1	115,5
1000 E MAIS PESSOAS					
	HM	123,4	142,3	154,5	168,3
	H	122,4	141,1	154,3	172,8
	M	128,0	147,2	155,1	155,7

FONTE: Quadros de Pessoal, Direcção Regional do Trabalho e DE - MQE

(1) Valores referentes a Outubro

**GANHO MÉDIO MENSAL, POR ESCALÃO DE ANTIGUIDADE
NA EMPRESA E SEXO**

QUADRO 9.18

Região Autónoma da Madeira

(contos)

		1991	1992	1993	1994 (1)
TOTAL					
	HM	74,7	83,6	91,8	99,6
	H	79,6	90,3	99,9	108,6
	M	62,8	68,9	74,4	82,2
MENOS DE 1 ANO					
	HM	62,8	62,5	68,4	74,2
	H	66,7	66,9	73,9	79,4
	M	54,9	53,6	57,7	65,5
1 a 4 ANOS					
	HM	62,3	75,3	82,1	86,0
	H	66,0	82,1	90,5	94,6
	M	53,9	61,6	66,0	71,3
5 a 9 ANOS					
	HM	83,8	86,5	92,6	101,3
	H	86,8	91,3	98,4	108,9
	M	74,9	75,1	80,0	86,7
10 a 14 ANOS					
	HM	92,5	99,8	113,6	125,7
	H	98,9	104,8	119,3	133,1
	M	76,0	85,9	97,6	106,4
15 a 19 ANOS					
	HM	90,3	103,6	114,9	134,1
	H	98,4	112,6	125,3	144,2
	M	73,9	85,2	93,2	111,7
20 E MAIS ANOS					
	HM	104,6	111,0	123,1	136,2
	H	110,6	119,2	133,5	145,7
	M	83,0	88,1	96,5	112,6
IGNORADO					
	HM	93,5	96,7	108,1	103,3
	H	98,5	103,3	119,7	107,7
	M	79,1	79,9	86,9	87,3

FONTE: Quadros de Pessoal, Direcção Regional do Trabalho e DE - MQE

(1) Valores referentes a Outubro

Região Autónoma da Madeira		(contos)			
		1991	1992	1993	1994 (1)
TOTAL					
	HM	74,7	83,6	91,8	99,6
	H	79,6	90,3	99,9	108,6
	M	62,8	68,9	74,4	82,2
CALHETA					
	HM	66,0	72,9	84,8	81,5
	H	67,3	74,5	86,9	83,0
	M	56,9	62,7	70,0	75,7
CÂMARA DE LOBOS					
	HM	52,4	61,6	66,0	76,6
	H	53,3	64,1	69,2	79,0
	M	48,6	51,5	54,6	67,8
FUNCHAL					
	HM	76,0	84,0	93,4	101,9
	H	81,2	90,5	101,7	110,6
	M	63,7	69,8	76,2	84,4
MACHICO					
	HM	71,1	82,7	88,7	101,1
	H	75,2	93,6	99,9	109,9
	M	60,6	64,6	69,0	83,8
PONTA DO SOL					
	HM	62,7	66,1	69,6	100,9
	H	63,1	65,4	70,8	109,5
	M	60,6	70,4	65,8	83,7
PORTO MONIZ					
	HM	73,6	85,1	86,0	100,8
	H	100,1	123,0	124,0	109,6
	M	53,5	59,8	62,4	83,6
RIBEIRA BRAVA					
	HM	63,0	71,5	71,8	100,4
	H	65,4	73,8	76,5	109,0
	M	53,6	63,6	59,4	83,3
SANTA CRUZ					
	HM	70,4	93,0	94,8	99,8
	H	75,6	103,7	105,4	108,6
	M	56,4	67,6	71,0	82,6
SANTANA					
	HM	89,5	94,8	90,7	99,8
	H	98,7	107,2	105,9	108,5
	M	54,8	65,1	63,0	82,5
SÃO VICENTE					
	HM	72,1	82,6	80,2	99,7
	H	76,0	91,0	89,3	108,5
	M	59,3	65,4	63,5	82,4
PORTO SANTO					
	HM	87,2	87,9	92,9	99,6
	H	94,9	98,2	107,4	108,6
	M	70,6	69,9	68,7	82,2

FONTE: Quadros de Pessoal, Direcção Regional do Trabalho e DE - MQE

(1) Valores referentes a Outubro

**GANHOMÉDIO MENSAL, POR ACTIVIDADE
E DIMENSÃO DA EMPRESA (1989 e 1994)**

QUADRO 9.20

Homens/Mulheres

Região Autónoma da Madeira

(contos)

	Total	Até 9 pessoas	10 - 19 pessoas	20 - 49 pessoas	50 - 99 pessoas	100 - 199 pessoas	200 - 499 pessoas	500 e + pessoas
MARÇO DE 1989								
TOTAL	55,8	38,7	43,6	47,3	50,9	56,1	60,7	80,4
Agricultura, Silvicultura, Caça e Pesca	37,1	31,6	34,2	39,9	-	-	36,4	-
Indústrias Extractivas	46,2	50,9	41,7	45,4	-	-	-	-
Indústrias Transformadoras	48,5	37,3	40,3	44,2	43,3	68,7	54,2	120,9
Electricidade, Gás e Água	85,4	-	-	-	-	-	-	85,4
Construção e Obras Públicas	50,9	38,2	41,1	42,4	46,2	42	50,7	63,9
Comércio, Restaurantes e Hotéis	48,2	38,4	44,0	47,1	51,3	50,2	56,5	65,5
Transportes, Armazenagem e Comunicações	85,3	46,4	52,9	76,3	89,7	85,5	72,9	94,5
Bancos, Seguros e Operações S/Imóveis	93,0	48,3	51,8	113,5	64	110,1	103,5	103,7
Serv. Prest. Colectividade, Sociais e Pessoais	51,2	36,4	46,5	43,4	50,2	39,5	55,8	68,9
OUTUBRO DE 1994								
TOTAL	99,6	68,1	77,7	86,0	97,8	111,2	103,4	160,3
Agricultura, Silvicultura, Caça e Pesca	70,4	57,5	67,0	96,3	o	-	-	-
Indústrias Extractivas	98,3	87,0	95,4	100,9	-	-	-	-
Indústrias Transformadoras	87,1	66,4	72,5	79,0	101,2	118,7	o	221,6
Electricidade, Gás e Água	186,0	-	-	-	-	-	-	186
Construção e Obras Públicas	87,0	68,5	70,6	81,3	78,9	111,7	89,1	108,2
Comércio, Restaurantes e Hotéis	87,0	65,9	76,9	85,6	97,5	83,6	104	118,7
Transportes, Armazenagem e Comunicações	148,3	86,6	98,2	116,9	173,3	203,6	127,7	179,5
Bancos, Seguros e Operações S/Imóveis	169,1	85,5	115,9	117,7	105,5	227,3	90,8	203,6
Serv. Prest. Colectividade, Sociais e Pessoais	91,1	66,4	82,2	86,0	97,8	65,6	107,7	147,7

FONTE: Quadros de Pessoal, Direcção Regional do Trabalho e DE - MQE

**COEFICIENTE "GANHO/REMUNERAÇÃO DE BASE",
POR ACTIVIDADE E SEXO**

QUADRO 9.21

Região Autónoma da Madeira		Março					
		1989	1990	1991	1992	1993	1994 (1)
TOTAL							
	HM	1,155	1,163	1,178	1,189	1,177	1,169
	H	1,176	1,182	1,202	1,220	1,205	1,197
	M	1,094	1,112	1,108	1,111	1,099	1,105
AGRICULTURA, SILVICULTURA, CAÇA E PESCA							
	HM	1,033	1,070	1,095	1,098	1,046	1,070
	H	1,040	1,056	1,106	1,101	1,057	1,086
	M	1,010	1,110	1,051	1,088	1,014	1,036
INDÚSTRIAS EXTRACTIVAS							
	HM	1,041	1,088	1,025	1,062	1,062	1,084
	H	1,043	1,085	1,025	1,026	1,060	1,085
	M	1,035	1,121	1,027	1,021	1,076	1,077
INDÚSTRIAS TRANSFORMADORAS							
	HM	1,131	1,139	1,147	1,147	1,146	1,145
	H	1,140	1,146	1,164	1,163	1,160	1,162
	M	1,104	1,129	1,105	1,107	1,108	1,098
ELECTRICIDADE, GÁS E ÁGUA							
	HM	1,312	1,293	1,383	1,413	1,395	1,427
	H	1,317	1,303	1,386	1,418	1,401	1,436
	M	1,231	1,105	1,298	1,305	1,295	1,297
CONSTRUÇÃO E OBRAS PÚBLICAS							
	HM	1,227	1,227	1,232	1,294	1,258	1,190
	H	1,226	1,232	1,232	1,297	1,262	1,192
	M	1,160	1,150	1,231	1,229	1,155	1,156
COMÉRCIO, RESTAURANTES E HOTÉIS							
	HM	1,078	1,108	1,081	1,088	1,077	1,093
	H	1,093	1,102	1,095	1,105	1,089	1,110
	M	1,053	1,114	1,060	1,064	1,061	1,064
TRANSPORTES, ARMAZ. E COMUNICAÇÕES							
	HM	1,304	1,264	1,352	1,325	1,300	1,311
	H	1,323	1,313	1,377	1,346	1,322	1,329
	M	1,239	1,092	1,271	1,243	1,223	1,256
BANCOS, SEGUROS E OP. SIMÓVEIS							
	HM	1,235	1,231	1,286	1,390	1,317	1,331
	H	1,250	1,267	1,308	1,406	1,345	1,355
	M	1,179	1,087	1,199	1,326	1,216	1,250
SERV. PREST. À COLECT., SOC. E PESSOAIS							
	HM	1,085	1,094	1,126	1,093	1,113	1,098
	H	1,090	1,091	1,141	1,100	1,125	1,096
	M	1,075	1,103	1,097	1,082	1,096	1,099

FONTE: Quadros de Pessoal, Direcção Regional do Trabalho e DE - MQE

(1) Valores referentes a Outubro

COEFICIENTE "GANHO/REMUNERAÇÃO DE BASE" POR NÍVEL DE QUALIFICAÇÃO E SEXO

QUADRO 9.22

Região Autónoma da Madeira		Março					
		1989	1990	1991	1992	1993	1994 (1)
TOTAL							
	HM	1,155	1,163	1,178	1,189	1,177	1,169
	H	1,176	1,182	1,202	1,220	1,205	1,197
	M	1,094	1,112	1,108	1,111	1,099	1,105
QUADROS SUPERIORES							
	HM	1,186	1,191	1,196	1,212	1,189	1,199
	H	1,193	1,207	1,207	1,221	1,201	1,204
	M	1,147	1,059	1,137	1,163	1,128	1,172
QUADROS MÉDIOS							
	HM	1,189	1,225	1,193	1,195	1,200	1,184
	H	1,201	1,245	1,199	1,210	1,215	1,194
	M	1,114	1,093	1,151	1,107	1,120	1,140
ENCARREG., CONTRAM. E CHEFES EQUIPA							
	HM	1,246	1,248	1,288	1,375	1,310	1,266
	H	1,266	1,281	1,306	1,409	1,338	1,284
	M	1,158	1,096	1,193	1,206	1,155	1,133
PROF. ALTAMENTE QUALIFICADOS							
	HM	1,170	1,155	1,185	1,199	1,205	1,156
	H	1,189	1,180	1,199	1,229	1,243	1,190
	M	1,120	1,088	1,153	1,128	1,118	1,094
PROFISSIONAIS QUALIFICADOS							
	HM	1,156	1,156	1,188	1,207	1,178	1,186
	H	1,172	1,167	1,204	1,228	1,196	1,206
	M	1,115	1,121	1,134	1,146	1,119	1,134
PROFISSIONAIS SEMI-QUALIFICADOS							
	HM	1,147	1,155	1,169	1,162	1,165	1,166
	H	1,186	1,171	1,228	1,211	1,214	1,220
	M	1,082	1,128	1,079	1,093	1,093	1,093
PROFISSIONAIS NÃO QUALIFICADOS							
	HM	1,146	1,153	1,155	1,168	1,159	1,148
	H	1,161	1,151	1,167	1,189	1,180	1,169
	M	1,085	1,153	1,110	1,093	1,085	1,095
PRATICANTES E APRENDIZES							
	HM	1,042	1,070	1,041	1,039	1,042	1,043
	H	1,049	1,087	1,051	1,047	1,053	1,058
	M	1,022	1,048	1,028	1,030	1,028	1,033
NÍVEL DESCONHECIDO							
	HM	1,191	1,222	1,261	1,185	1,195	1,149
	H	1,209	1,254	1,283	1,210	1,217	1,156
	M	1,104	1,094	1,140	1,086	1,117	1,117

FONTE: Quadros de Pessoal, Direcção Regional do Trabalho e DE - MQE

(1) Valores referentes a Outubro

CUSTO ANUAL POR TRABALHADOR
(Empresas com 100 ou mais pessoas ao serviço)

QUADRO 9.23

Homens/Mulheres

Região Autónoma da Madeira

(contos)

	1989	1990	1991	1992	1993	1994 (1)
TOTAL	1 334	1 601	1 948	2 243	2 330	2 402
AGRICULTURA, SILVICULTURA, CAÇA E PESCA	-	-	-	-	-	-
INDÚSTRIAS EXTRACTIVAS	-	-	-	-	-	-
INDÚSTRIAS TRANSFORMADORAS	1 218	1 370	1 514	1 799	1 970	2 288
ELECTRICIDADE, GÁS E ÁGUA	1 678	2 160	2 452	2 977	3 206	3 617
CONSTRUÇÃO E OBRAS PÚBLICAS	843	805	1 396	1 772	2 166	2 209
COM. POR GROSSO E A RETALHO, REST. E HOTÉIS	1 194	1 362	1 487	1 580	1 633	1 806
TRANSPORTES, ARMAZENAGEM E COMUNICAÇÕES	1 466	1 597	2 469	3 115	3 335	2 872
BANCOS, SEG. E OP. S/IMÓVEIS E SERV. PREST. EMP.	3 158	3 740	4 762	7 416	5 380	5 144
SERV. PREST. À COLECT., SOCIAIS E PESSOAIS	1 093	1 350	1 587	1 323	1 641	1 644

FONTE: Quadros de Pessoal, Direcção Regional do Trabalho e DE - MQE

CUSTO ANUAL POR TRABALHADOR
(Empresas com 100 ou mais pessoas ao serviço)

QUADRO 9.24

Homens/Mulheres

Região Autónoma da Madeira

%

	1989	1990	1991	1992	1993	1994 (1)
TOTAL	100,0	100,0				
SALÁRIO BASE	50,1	47,6				
PRÉMIOS E SUBSÍDIOS FIXOS	9,5	8,2				
HORAS EXTRAORDINÁRIAS	3,0	2,8				
PRÉMIOS E GRATIFICAÇÕES	13,1	13,1				
INDEMNIZAÇÕES	2,4	0,3				
SEGURANÇA SOCIAL	15,6	17,4				
SEGURO COM ACIDENTES DE TRABALHO	1,3	1,4				
SEGURANÇA NA DOENÇA E ACIDENTE	0,2	0,1				
SEGURANÇA À VELHICE	1,7	5,6				
ABONOS FAMILIARES	-	0,1				
OUTROS	2,6	3,3				
DESPESAS COM FORMAÇÃO PROFISSIONAL	0,5	0,1				
TOTAL			100,0	100,0	100,0	100,0
SALÁRIO DIRECTO			57,1	57,6	59,2	58,8
SUBSÍDIOS E PRÉMIOS IRREGULARES			10,3	10,2	12,4	13,5
PAGAMENTOS EM GÉNEROS			0,5	0,9	0,6	0,4
ENCARGOS LEGAIS, CONVENC. E FACULT.			18,5	23,2	18,3	18,7
OUTROS CUSTOS DE CAACTER SOCIAL			6,3	0,8	0,8	0,6
CUSTOS COM FORMAÇÃO PROFISSIONAL			1,9	0,8	1,4	0,4
OUTROS CUSTOS COM PESSOAL			5,4	6,5	7,3	7,6

FONTE: Balanço Social, Direcção Regional do Trabalho e DE - MQE

**REGULAMENTAÇÃO
COLECTIVA DO TRABALHO**

CONCEITOS

Os valores referentes aos Instrumentos de Regulamentação Colectiva de Trabalho, obtidos através dos Quadros de Pessoal, reportam-se às respostas recebidas.

Instrumentos de Regulamentação Colectiva de Trabalho (IRCT)

Conjunto de normas de natureza convencional, arbitral ou administrativa, aplicável às relações profissionais estabelecidas entre os seus destinatários. Os IRCT podem assumir as seguintes formas:

- **Contrato Colectivo de Trabalho (CCT)** - Instrumento de regulamentação colectiva de trabalho de natureza convencional, celebrado entre uma ou mais associações patronais e uma ou mais associações sindicais.
- **Acordo Colectivo de Trabalho (ACT)** - Instrumento de regulamentação colectiva de trabalho de natureza convencional, celebrado entre vários empregadores e uma ou mais organizações sindicais.
- **Acordo de Empresa (AE)** - Instrumento de regulamentação colectiva de trabalho de natureza convencional, celebrado entre um empregador e uma ou mais organizações sindicais.
- **Portaria de Regulamentação de Trabalho (PRT)** - Instrumento de regulamentação colectiva de trabalho de natureza administrativa, emitido quando se mostra inviável o recurso a outro tipo de IRCT.

INSTRUMENTOS DE REGULAMENTAÇÃO COLECTIVA DE TRABALHO (2)

QUADRO 10.1

Região Autónoma da Madeira	Março					
	1989	1990	1991	1992	1993	1994 (1)
TOTAL DE INSTRUMENTOS DE REGULAMENTAÇÃO COLECTIVA DE TRABALHO	99	88	86	84	89	95
Nº de TCO abrangidos	32 942	34 076	36 151	36 345	38 200	37 929
Remuneração Média Mensal (contos)						
Base	48,4	54,1	63,4	70,3	78,0	85,2
Ganho	55,9	62,8	74,7	83,6	91,7	99,6
Duração Semanal do Trabalho (horas)						
Normal	43	42	42	42	42	41
Total	43	43	42	43	43	42
TOTAL DE ACORDOS DE EMPRESA	13	14	12	11	13	16
Nº de TCO abrangidos	2 475	2 431	2 501	2 432	2 510	2 394
Remuneração Média Mensal (contos)						
Base	71,0	81,0	97,8	106,6	119,9	134,3
Ganho	95,0	101,1	135,2	147,5	162,6	184,3
Duração Semanal do Trabalho (horas)						
Normal	39	38	38	39	39	38
Total	41	41	40	40	40	39
TOTAL DE ACORDOS COLECTIVOS DE TRABALHO	9	9	8	7	7	7
Nº de TCO abrangidos	1 779	1 716	1 717	1 664	1 596	1 575
Remuneração Média Mensal (contos)						
Base	76,4	80,7	106,0	123,8	129,7	138,6
Ganho	97,2	100,8	140,6	170,3	179,9	196,3
Duração Semanal do Trabalho (horas)						
Normal	38	37	35	37	38	36
Total	39	39	36	38	38	37
TOTAL DE CONTRATOS COLECTIVOS DE TRABALHO	70	55	58	60	63	65
Nº de TCO abrangidos	18 380	27 599	30 319	26 168	27 520	22 560
Remuneração Média Mensal (contos)						
Base	42,1	49,9	57,7	61,1	70,1	73,4
Ganho	47,1	56,5	64,8	70,2	79,9	82,3
Duração Semanal do Trabalho (horas)						
Normal	44	41	42	42	43	42
Total	44	43	43	43	43	42
TOTAL DE PORTARIAS DE REGULAMENTAÇÃO DE TRABALHO	7	10	8	6	6	7
Nº de TCO abrangidos	10 308	2 330	1 614	6 081	6 574	11 400
Remuneração Média Mensal (contos)						
Base	48,8	52,6	59,2	76,6	83,0	88,4
Ganho	54,3	62,6	75,2	85,6	93,8	99,2
Duração Semanal do Trabalho (horas)						
Normal	43	42	43	43	44	42
Total	44	46	46	45	44	43

FONTE: Quadros de Pessoal, Direcção Regional do Trabalho e DE - MQE

(1) Valores referentes a Outubro

(2) Valores obtidos das respostas aos Quadros de Pessoal de cada ano

**TRABALHADORES ABRANGIDOS PELA REGULAMENTAÇÃO COLECTIVA DE
TRABALHO, POR ACTIVIDADE (2)**

Quadro 10.2

Região Autónoma da Madeira		Março				Homens/Mulheres	
		1989	1990	1991	1992	1993	1994 (1)
TOTAL		32 942	34 076	36 151	36 345	38 200	37 929
1	AGRICULT., SILVICUT., CAÇA E PESCA	274	267	263	237	250	217
11	Agricultura e Caça	-	-	-	-	-	-
3	INDÚSTRIAS TRANSFORMADORAS	5 277	5 285	5 290	5 240	5 305	5 343
31	Ind. Alimentação, Bebidas e Tabaco	1 781	1 624	1 401	1 542	1 729	1 981
32	Ind. Têxteis, Vestuário e Couro	1 163	1 148	1 119	1 172	1 045	902
33	Ind. da Madeira e da Cortiça	-	-	-	-	-	-
34	Ind. Papel, Artes Gráficas e Edições	431	448	448	434	458	423
35	Ind. Químicas derivadas Petróleo e Carvão e Produtos Borracha e Plástico	204	74	42	100	112	106
36	Ind. Prod. Minerais não Metálicos	361	69	74	77	82	85
37/38	Ind. Metalúrgicas e Metalomecânicas	1 322	1 906	2 194	1 911	1 869	1 838
39	Outras Indústrias Transformadoras	15	16	12	4	10	8
4	ELECTRICIDADE, GÁS E ÁGUA	993	936	937	970	1 054	997
5	CONSTRUÇÃO E OBRAS PÚBLICAS	5 620	5 959	6 882	7 147	7 693	6 972
6	COMÉRCIO, RESTAURANTES E HOTÉIS	14 499	15 359	15 888	16 027	16 768	17 174
61/62	Comércio	8 019	8 266	8 481	8 449	8 898	8 938
63	Restaurantes e Hotéis	6 480	7 093	7 407	7 578	7 870	8 236
7	TRANSP., ARMAZ. E COMUNICAÇÕES	2 556	2 565	2 659	3 040	2 968	2 863
71	Transportes e Armazenagem	1 768	1 836	1 933	2 285	2 230	2 195
72	Comunicações	788	729	726	755	738	668
8	BANCOS, SEGUROS E OP. S/ IMÓVEIS	1 540	1 406	1 885	1 287	1 672	1 572
81	Bancos e Outras Inst. Monet. e Financeiras	1 164	1 088	1 301	971	1 028	1 025
82	Seguros	161	114	160	128	114	115
83	Op. S/ Imóveis e Serviços Prest. às Empresas	215	204	424	188	530	432
9	SERV. PREST. COLECT., SOC. E PESSOAIS	1 835	1 948	2 068	2 094	2 159	2 421
92	Serviços de Saneamento e Limpeza	168	227	185	202	243	277
93	Serviços Sociais	1 060	1 094	1 090	1 252	1 250	1 445
94	Serviços Recreativos e Culturais	334	359	516	329	336	359
95	Serviços Pessoais e Domésticos	273	268	277	311	330	340
96	Org. Intern. e Inst. Extraterritoriais	-	-	-	-	-	-
0	ATIVIDADES MAL DEFINIDAS	348	351	279	303	331	370

FONTE: Quadros de Pessoal, Direcção Regional do Trabalho e DE - MQE

(1) Valores referentes a Outubro

(2) Actividade principal dos Instrumentos de Regulamentação Colectiva de Trabalho

ACIDENTES DE TRABALHO

CONCEITOS

Acidente de Trabalho

É o acidente que se verifique no local e no tempo de trabalho e produza directa ou indirectamente lesão corporal, perturbação funcional ou doença de que resulte a morte ou redução da capacidade de trabalho ou de ganho.

Considera-se também acidente de trabalho o ocorrido:

- a) fora do local ou do tempo de trabalho, quando verificado na execução de serviços determinados pela entidade patronal;
- b) na ida para o local de trabalho ou no regresso deste, quando for utilizado meio de transporte fornecido pela entidade patronal, ou quando o acidente seja consequência de particular perigo de percurso normal ou de outras circunstâncias que tenham agravado o risco do mesmo percurso;
- c) na execução de serviços espontaneamente prestados e de que possa resultar proveito económico para a entidade patronal.

Não estão incluídos os acidentes de trabalho dos subscritores da Caixa Nacional de Aposentações.

São contabilizados os acidentes que implicam ausência ao trabalho no mínimo de um dia (para além do primeiro dia), ou aqueles que, embora não resultem na perda de trabalho, comportem despesas para as entidades responsáveis.

A consequência mortal ou não mortal reporta-se ao momento do acidente.

Taxa de Incidência

É a razão entre o número de acidentes de trabalho ocorridos no período em estudo e no número de trabalhadores (TCO) expostos ao risco no mesmo período.

$$\text{Taxa de incidência} = \frac{\text{N}^\circ \text{ total de Acid. Trabalho}}{\text{N}^\circ \text{ de TCO}} \times 10^3$$

Gráfico 21

NÚMERO DE ACIDENTES DE TRABALHO MORTAIS E NÃO MORTAIS

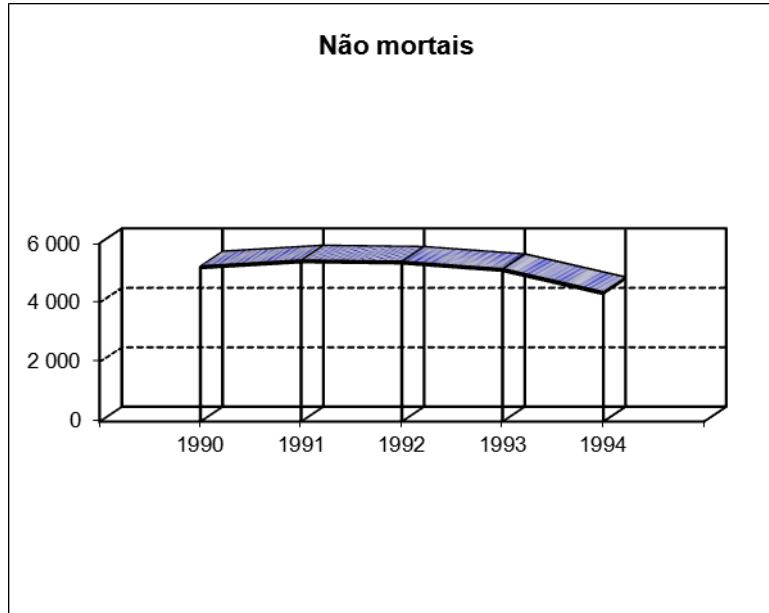
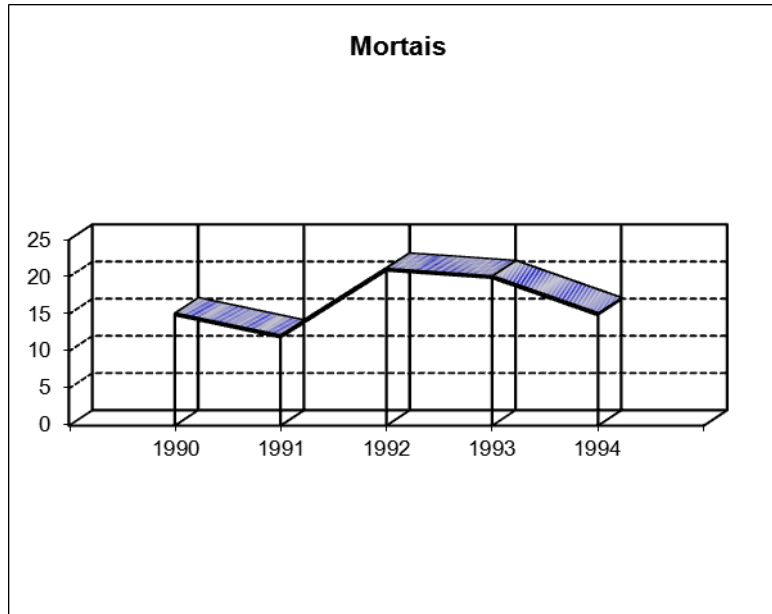

**NÚMERO DE ACIDENTES DE TRABALHO (MORTAIS E NÃO MORTAIS),
POR ACTIVIDADE E SEXO**

QUADRO 11.1

Região Autónoma da Madeira

		1990	1991	1992	1993	1994
TOTAL						
	HM	5 205	5 401	5 369	5 119	4 336
	H	4 834	5 002	4 905	4 630	3 866
	M	371	399	464	489	470
AGRICULTURA, SILVICUTURA, CAÇA E PESCA						
	HM	155	170	161	164	131
	H	144	159	155	144	121
	M	11	11	6	20	10
INDÚSTRIAS EXTRACTIVAS						
	HM	21	34	44	33	36
	H	21	34	44	33	36
	M	-	-	-	-	-
INDÚSTRIAS TRANSFORMADORAS						
	HM	840	854	851	874	771
	H	769	795	774	815	720
	M	71	59	77	59	51
ELECTRICIDADE, GÁS E ÁGUA						
	HM	177	174	149	167	225
	H	172	169	143	163	222
	M	5	5	6	4	3
CONSTRUÇÃO E OBRAS PÚBLICAS						
	HM	1 915	1 906	1 960	1 768	1 331
	H	1 909	1 897	1 947	1 742	1 312
	M	6	9	13	26	19
COMÉRCIO, RESTAURANTES E HOTÉIS						
	HM	971	1 071	1 139	1 099	1 030
	H	775	861	873	834	749
	M	196	210	266	265	281
TRANSPORTES, ARMAZ. E COMUNICAÇÕES						
	HM	234	164	174	229	167
	H	219	153	160	207	148
	M	15	11	14	22	19
BANCOS, SEGUROS E OPERAÇÕES S/ IMÓVEIS						
	HM	24	14	8	16	13
	H	21	13	7	12	9
	M	3	1	1	4	4
SERV. PREST. COLECT., SOC. E PESSOAIS						
	HM	475	462	403	368	328
	H	428	388	334	298	259
	M	47	74	69	70	69
ACTIVIDADES MAL DEFINIDAS						
	HM	393	552	480	401	304
	H	376	533	468	382	290
	M	17	19	12	19	14

FONTE: DRT - Divisão de Higiene e Segurança do Trabalho

NÚMERO DE ACIDENTES DE TRABALHO (MORTAIS E NÃO MORTAIS),
POR ACTIVIDADE

QUADRO 11.2

Região Autónoma da Madeira

	1990	1991	1992	1993	1994
TOTAL	5 205	5 401	5 369	5 119	4 336
MORTAIS	15	12	21	20	15
NÃO MORTAIS	5 190	5 389	5 348	5 099	4 321
AGRICULTURA, SILVICUTURA, CAÇA E PESCA					
Total	155	170	161	164	131
Mortais	1	-	-	3	-
Não Mortais	154	170	161	161	131
INDÚSTRIAS EXTRACTIVAS					
Total	21	34	44	33	36
Mortais	-	1	-	-	-
Não Mortais	21	33	44	33	36
INDÚSTRIAS TRANSFORMADORAS					
Total	840	854	851	874	771
Mortais	2	1	1	1	3
Não Mortais	838	853	850	873	768
ELECTRICIDADE, GÁS E ÁGUA					
Total	177	174	149	167	225
Mortais	2	-	1	2	1
Não Mortais	175	174	148	165	224
CONSTRUÇÃO E OBRAS PÚBLICAS					
Total	1 915	1 906	1 960	1 768	1 331
Mortais	7	7	14	12	8
Não Mortais	1 908	1 899	1 946	1 756	1 323
COMÉRCIO, RESTAURANTES E HOTÉIS					
Total	971	1 071	1 139	1 099	1 030
Mortais	1	2	3	2	1
Não Mortais	970	1 069	1 136	1 097	1 029
TRANSPORTES, ARMAZ. E COMUNICAÇÕES					
Total	234	164	174	229	167
Mortais	-	1	-	-	1
Não Mortais	234	163	174	229	166
BANCOS, SEGUROS E OPERAÇÕES S/ IMÓVEIS					
Total	24	14	8	16	13
Mortais	-	-	-	-	-
Não Mortais	24	14	8	16	13
SERV. PREST. COLECT., SOC. E PESSOAIS					
Total	475	462	403	368	328
Mortais	2	-	2	-	1
Não Mortais	473	462	401	368	327
ACTIVIDADES MAL DEFINIDAS					
Total	393	552	480	401	304
Mortais	-	-	-	-	-
Não Mortais	393	552	480	401	304

FONTE: DRT - Divisão de Higiene e Segurança do Trabalho

Região Autónoma da Madeira

		1990	1991	1992	1993	1994
TOTAL	HM	5 205	5 401	5 369	5 119	4 336
	H	4 834	5 002	4 905	4 630	3 866
	M	371	399	464	489	470
24 E MENOS ANOS	HM	1 717	1 803	1 628	1 407	1 143
	H	1 628	1 704	1 524	1 298	1 021
	M	89	99	104	109	122
25 A 44 ANOS	HM	2 530	2 629	2 735	2 761	2 334
	H	2 338	2 424	2 488	2 495	2 085
	M	192	205	247	266	249
45 A 64 ANOS	HM	886	865	901	867	710
	H	800	778	797	760	624
	M	86	87	104	107	86
65 E MAIS ANOS	HM	56	61	60	58	64
	H	52	56	56	53	58
	M	4	5	4	5	6
IGNORADO	HM	16	43	45	26	85
	H	16	40	40	24	78
	M	-	3	5	2	7

FONTE: DRT - Divisão de Higiene e Segurança do Trabalho

Gráfico 22

NÚMERO DE ACIDENTES DE TRABALHO
SEGUNDO A CAUSA EM 1990 E 1994

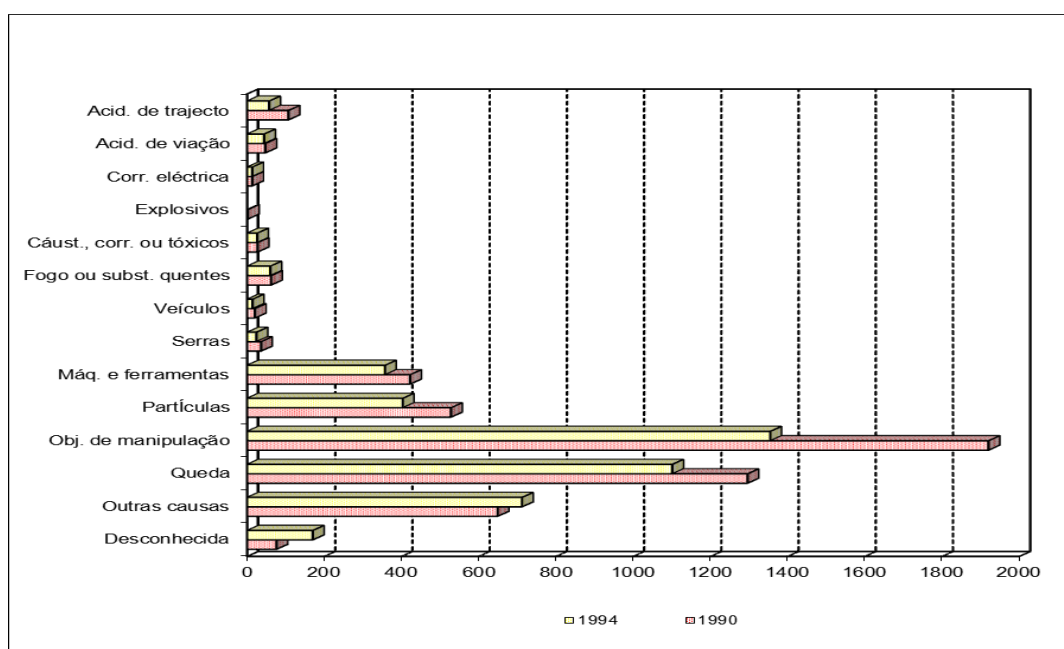

**NÚMERO DE ACIDENTES DE TRABALHO (MORTAIS E NÃO MORTAIS),
POR CAUSA DO ACIDENTE**

QUADRO 11.4

Região Autónoma da Madeira

	1990	1991	1992	1993	1994
TOTAL	5 205	5 401	5 369	5 119	4 336
DESCONHECIDA	76	64	59	34	170
QUEDA	1 296	1 378	1 401	1 304	1 101
OBJECTOS DE MANIPULAÇÃO	1 920	1 906	1 818	1 838	1 355
PARTÍCULAS	528	560	655	511	403
MÁQUINAS E FERRAMENTAS	422	349	328	365	357
SERRAS	36	26	28	28	24
VEÍCULOS	20	18	24	14	14
FOGO OU SUBSTÂNCIAS QUENTES	62	52	60	52	60
CÁUSTICOS, CORROSIVOS OU TÓXICOS	27	43	29	18	26
EXPLOSIVOS	2	2	5	3	-
CORRENTE ELÉCTRICA	13	17	18	21	13
ACIDENTE DE VIAÇÃO	47	49	51	36	44
ACIDENTE DE TRAJECTO	107	94	107	109	57
OUTRAS CAUSAS	649	843	786	786	712

FONTE: DRT - Divisão de Higiene e Segurança do Trabalho

**NÚMERO DE ACIDENTES DE TRABALHO (MORTAIS E NÃO MORTAIS),
POR MÊS**

QUADRO 11.5

Região Autónoma da Madeira

	1990	1991	1992	1993	1994
TOTAL	5 205	5 401	5 369	5 119	4 336
JANEIRO	401	411	474	412	305
FEVEREIRO	313	399	403	532	352
MARÇO	526	494	507	472	422
ABRIL	363	374	402	381	294
MAIO	545	440	497	481	363
JUNHO	453	467	432	454	393
JULHO	387	423	464	410	379
AGOSTO	398	432	365	408	362
SETEMBRO	444	529	491	434	404
OUTUBRO	534	493	462	407	326
NOVEMBRO	525	515	485	397	372
DEZEMBRO	316	424	387	331	364

FONTE: DRT - Divisão de Higiene e Segurança do Trabalho

**TAXA DE INCIDÊNCIA DOS ACIDENTES DE TRABALHO POR CADA 1000 TRABALHADORES,
SEGUNDO A ACTIVIDADE**

QUADRO 11.6

Região Autónoma da Madeira

	1990	1991	1992	1993	1994 (1)
TOTAL	55	56	60	56	49
AGRICULTURA, SILVICUTURA, CAÇA E PESCA	29	36	40	37	29
INDÚSTRIAS EXTRACTIVAS	210	340	303	258	356
INDÚSTRIAS TRANSFORMADORAS	32	38	40	42	41
ELECTRICIDADE, GÁS E ÁGUA	182	118	167	133	132
CONSTRUÇÃO E OBRAS PÚBLICAS	164	135	158	140	101
COMÉRCIO, RESTAURANTES E HOTÉIS	54	57	55	51	54
TRANSPORTES, ARMAZ. E COMUNICAÇÕES	51	33	42	58	38
BANCOS, SEGUROS E OPERAÇÕES S/ IMÓVEIS	11	5	4	10	6
SERV. PREST. COLECT., SOC. E PESSOAIS	19	18	16	15	13

FONTE: DRT - Divisão de Higiene e Segurança do Trabalho

DRE - Inquérito ao Emprego (TCO)

(1) Valor Provisório

**TAXA DE INCIDÊNCIA DOS ACIDENTES DE TRABALHO POR CADA 1000 TRABALHADORES,
SEGUNDO OS ESCALÕES ETÁRIOS**

QUADRO 11.7

Região Autónoma da Madeira

	1990	1991	1992	1993	1994
TOTAL	55	56	60	56	49
24 E MENOS ANOS	89	98	101	86	73
25 A 44 ANOS	63	59	66	67	56
45 A 64 ANOS	30	30	32	30	25
65 E MAIS ANOS	10	14	13	13	16

FONTE: DRT - Divisão de Higiene e Segurança do Trabalho

GREVES

12

NOTA EXPLICATIVA

O presente capítulo contém resultados referentes a “greves de empresa” e “greves de pluriempresa”, sendo a recolha destas últimas feita junto de todas as empresas com 5 e mais trabalhadores ao serviço.

Os valores apresentados dizem respeito às greves com paralisação durante o período normal de trabalho, isto é, greves cuja quantificação em termos de principais medidas do fenómeno (número de trabalhadores em greve e número de dias de trabalho perdidos) produzem dados estatísticos objectivos. Tais valores não abrangem a Administração Pública.

CONCEITOS

Greve

Considera-se greve, em sentido amplo, a abstenção ou perturbação temporária e concertada dos termos normais de prestação de trabalho por parte de um grupo de trabalhadores, tendo em vista forçar as entidades empregadoras ou os poderes públicos à aceitação das suas reivindicações.

Greve de Empresa

Entende-se a greve desenvolvida numa só entidade empregadora.

Greve de Pluriempresa

É a greve desenvolvida em mais de uma entidade empregadora.

Número de Greves

Uma greve pode desenvolver-se em mais de uma actividade económica e em mais que um período de referência (mês, trimestre, etc.). Assim, o total, segundo estas ventilações, não é o somatório das parcelas.

Número de Trabalhadores em Greve

Se um trabalhador ou grupo de trabalhadores participarem em mais de uma greve ,no período de referência, serão quantificados tantas vezes quantas as participações em greves ocorridas no período.

Gráfico 23

NÚMERO DE GREVES DE 1990 A 1994



Gráfico 24

NÚMERO DE TRABALHADORES EM GREVE E NÚMERO DE DIAS DE TRABALHO PERDIDOS

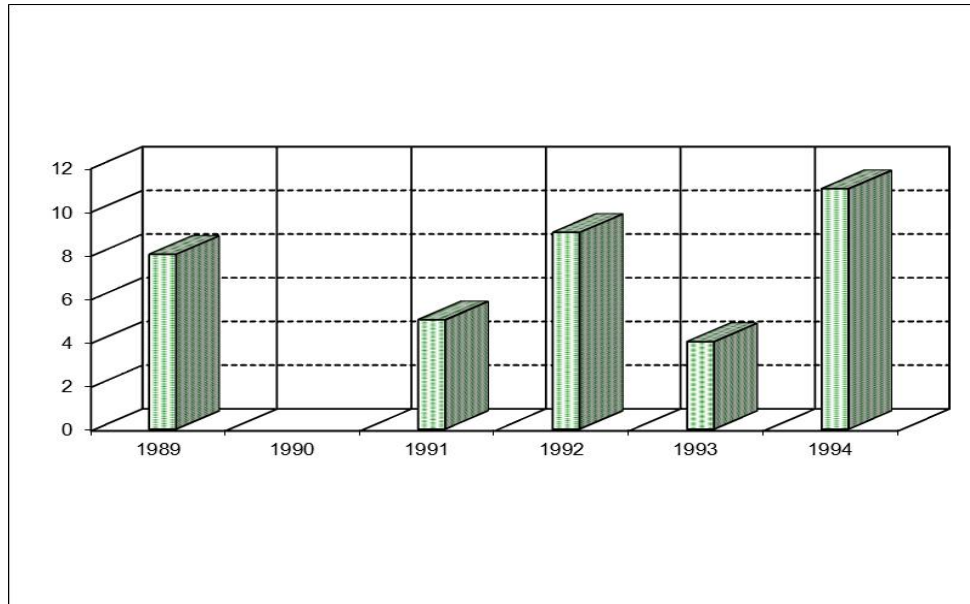
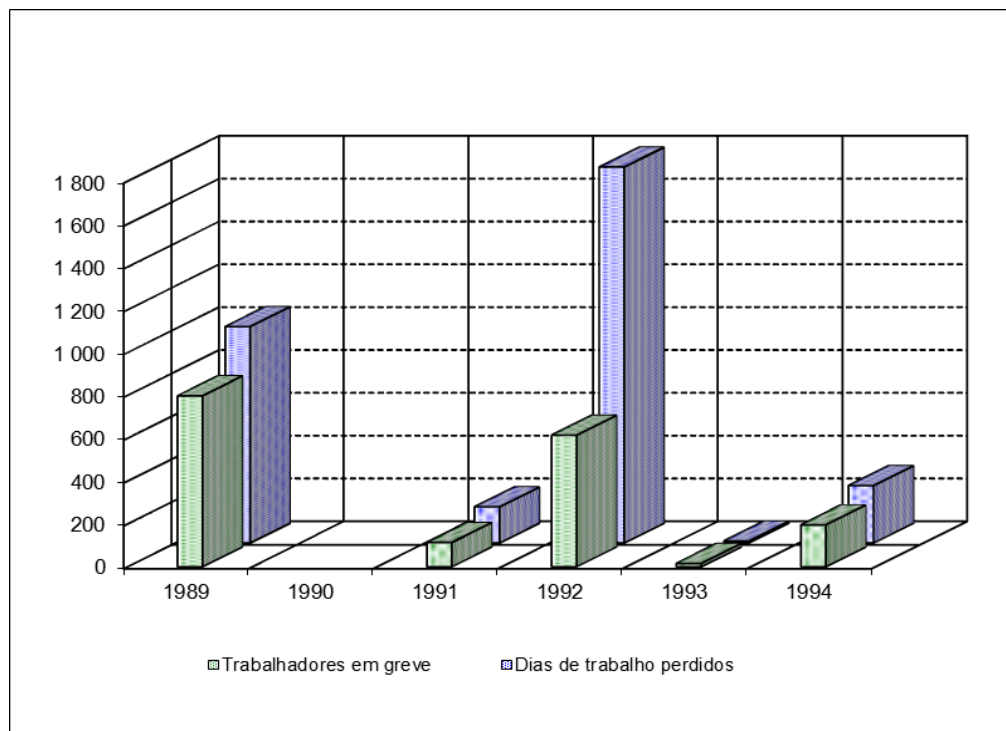

NÚMERO DE GREVES, NÚMERO DE TRABALHADORES EM GREVE E NÚMERO DE DIAS DE TRABALHO PERDIDOS, POR ACTIVIDADE

QUADRO 12.1

Região Autónoma da Madeira

	1989	1990	1991	1992	1993	1994
NÚMERO DE GREVES						
TOTAL	8	-	5	9	4	11
Agricultura, Silvicultura, Caça e Pesca	-	-	-	-	-	-
Indústrias Extractivas	-	-	-	-	-	-
Indústrias Transformadoras	1	-	1	3	-	3
Electricidade, Gás e Água	-	-	-	-	-	-
Construção e Obras Públicas	-	-	-	-	-	-
Comércio, Restaurantes e Hotéis	1	-	2	-	-	1
Transportes, Armazenagem e Comunicações	2	-	1	2	4	4
Bancos, Seguros e Operações sobre Imóveis	3	-	-	4	-	2
Serviços Prestados à Colectividade, Sociais e Pessoais (1)	2	-	1	-	-	1
NÚMERO DE TRABALHADORES EM GREVE						
TOTAL	798	-	113	614	15	195
Agricultura, Silvicultura, Caça e Pesca	-	-	-	-	-	-
Indústrias Extractivas	-	-	-	-	-	-
Indústrias Transformadoras	5	-	5	101	-	28
Electricidade, Gás e Água	-	-	-	-	-	-
Construção e Obras Públicas	-	-	-	-	-	-
Comércio, Restaurantes e Hotéis	205	-	34	-	-	4
Transportes, Armazenagem e Comunicações	267	-	59	225	15	101
Bancos, Seguros e Operações sobre Imóveis	296	-	-	288	-	59
Serviços Prestados à Colectividade, Sociais e Pessoais (1)	25	-	15	-	-	3
NÚMERO DE DIAS TRABALHO PERDIDOS						
TOTAL	1 010	-	169	1 756	9	268
Agricultura, Silvicultura, Caça e Pesca	-	-	-	-	-	-
Indústrias Extractivas	-	-	-	-	-	-
Indústrias Transformadoras	7	-	15	295	-	28
Electricidade, Gás e Água	-	-	-	-	-	-
Construção e Obras Públicas	-	-	-	-	-	-
Comércio, Restaurantes e Hotéis	200	-	66	-	-	12
Transportes, Armazenagem e Comunicações	267	-	59	225	9	166
Bancos, Seguros e Operações sobre Imóveis	497	-	-	1 236	-	59
Serviços Prestados à Colectividade, Sociais e Pessoais (1)	39	-	29	-	-	3

FONTE: Greves, Direcção Regional do Trabalho e DE - MQE

(1) Não inclui a Administração Pública

NÚMERO DE GREVES, NÚMERO DE TRABALHADORES EM GREVE E NÚMERO DE DIAS DE TRABALHO PERDIDOS, POR ACTIVIDADES (1) E DE ÂMBITO EXCLUSIVAMENTE REGIONAL

QUADRO 12.2

Região Autónoma da Madeira

	1989	1990	1991	1992	1993	1994
NÚMERO DE GREVES						
TOTAL	3	-	-	3	-	5
Agricultura, Silvicultura, Caça e Pesca	-	-	-	-	-	-
Indústrias Extractivas	-	-	-	-	-	-
Indústrias Transformadoras	1	-	-	3	-	3
Electricidade, Gás e Água	-	-	-	-	-	-
Construção e Obras Públicas	-	-	-	-	-	-
Comércio, Restaurantes e Hotéis	1	-	-	-	-	1
Transportes, Armazenagem e Comunicações	-	-	-	-	-	1
Bancos, Seguros e Operações sobre Imóveis	-	-	-	-	-	-
Serviços Prestados à Colectividade, Sociais e Pessoais (1)	2	-	-	-	-	-
NÚMERO DE TRABALHADORES EM GREVE						
TOTAL	235	-	-	101	-	35
Agricultura, Silvicultura, Caça e Pesca	-	-	-	-	-	-
Indústrias Extractivas	-	-	-	-	-	-
Indústrias Transformadoras	5	-	-	101	-	28
Electricidade, Gás e Água	-	-	-	-	-	-
Construção e Obras Públicas	-	-	-	-	-	-
Comércio, Restaurantes e Hotéis	205	-	-	-	-	4
Transportes, Armazenagem e Comunicações	-	-	-	-	-	3
Bancos, Seguros e Operações sobre Imóveis	-	-	-	-	-	-
Serviços Prestados à Colectividade, Sociais e Pessoais (1)	25	-	-	-	-	-
NÚMERO DE DIAS TRABALHO PERDIDOS						
TOTAL	246	-	-	295	-	43
Agricultura, Silvicultura, Caça e Pesca	-	-	-	-	-	-
Indústrias Extractivas	-	-	-	-	-	-
Indústrias Transformadoras	7	-	-	295	-	28
Electricidade, Gás e Água	-	-	-	-	-	-
Construção e Obras Públicas	-	-	-	-	-	-
Comércio, Restaurantes e Hotéis	200	-	-	-	-	12
Transportes, Armazenagem e Comunicações	-	-	-	-	-	3
Bancos, Seguros e Operações sobre Imóveis	-	-	-	-	-	-
Serviços Prestados à Colectividade, Sociais e Pessoais (1)	39	-	-	-	-	-

FONTE: Greves, Direcção Regional do Trabalho e DE - MQE

(1) Não inclui a Administração Pública

**NÚMERO MÉDIO DE DIAS DE TRABALHO PERDIDOS POR CADA TRABALHADOR
EM GREVE E POR 1000 TCO, POR ACTIVIDADE**

QUADRO 12.3

Região Autónoma da Madeira

	1989	1990	1991	1992	1993	1994
RELAÇÃO "DIAS TRABALHO PERDIDOS/ /TRABALHADORES EM GREVE						
TOTAL	1,3	-	1,5	2,9	0,6	1,4
Agricultura, Silvicultura, Caça e Pesca	-	-	-	-	-	-
Indústrias Extractivas	-	-	-	-	-	-
Indústrias Transformadoras	1,4	-	3,0	2,9	-	1,0
Electricidade, Gás e Água	-	-	-	-	-	-
Construção e Obras Públicas	-	-	-	-	-	-
Comércio, Restaurantes e Hotéis	1,0	-	1,9	-	-	3,0
Transportes, Armazenagem e Comunicações	1,0	-	1,0	1,0	0,6	1,6
Bancos, Seguros e Operações sobre Imóveis	1,7	-	-	4,3	-	1,0
Serviços Prestados à Colectividade, Sociais e Pessoais (1)	1,6	-	1,9	-	-	1,0
RELAÇÃO "DIAS TRABALHO PERDIDOS/ /1000 TCO"						
TOTAL	30	-	5	47	0	7
Agricultura, Silvicultura, Caça e Pesca	-	-	-	-	-	-
Indústrias Extractivas	-	-	-	-	-	-
Indústrias Transformadoras	1	-	3	55	-	5
Electricidade, Gás e Água	-	-	-	-	-	-
Construção e Obras Públicas	-	-	-	-	-	-
Comércio, Restaurantes e Hotéis	15	-	5	-	-	1
Transportes, Armazenagem e Comunicações	91	-	18	66	3	47
Bancos, Seguros e Operações sobre Imóveis	259	-	-	721	-	31
Serviços Prestados à Colectividade, Sociais e Pessoais (1)	10	-	8	-	-	1

FONTE: Greves; Quadros de Pessoal (TCO), Direcção Regional do Trabalho e DE - MQE

(1) Não inclui a Administração Pública

SEGURANÇA SOCIAL

13

NOTA EXPLICATIVA

Para o presente capítulo, os dados tiveram como fonte o Centro Regional de Segurança Social da Madeira.

**INDICADORES GERAIS DA SEGURANÇA SOCIAL POR OBJECTIVOS
E PRESTAÇÕES - DADOS FÍSICOS**

QUADRO 13.1

Região Autónoma da Madeira

	1989	1990	1991	1992	1993	1994
INFÂNCIA E JUVENTUDE						
Descendentes ou equiparados que no último Trimestre originaram processamento de:						
Abono de família	58 125	56 347	55 766	56 313	55 784	53 808
Abono complementar	1 401	1 273	1 746	1 977	1 951	1 974
Subsídio por assistência de 3ª pessoa	27	88	151	171	199	196
Beneficiários que durante o ano deram lugar ao processamento de benefícios						
Subsídio de nascimento	3 022	2 787	2 423	2 884	2 849	2 629
Subsídio de aleitação	3 255	3 958	2 989	4 097	5 773	2 879
Subsídio de educação especial	3	2	2	1	1	3
POPULAÇÃO ACTIVA						
Subsídio por doença (inclui tuberculose)						
Beneficiários subsidiados	13 612	17 004	15 563	13 893	13 064	12 746
Casos subsidiados	16 170	19 977	18 669	18 775	17 413	16 772
Dias subsidiados	1 134 392	1 294 710	1 425 015	1 294 252	1 194 305	1 317 061
Subsídio por maternidade						
Beneficiários subsidiados	2 075	2 029	2 151	1 941	1 906	1 755
Casos subsidiados	2 079	2 031	2 151	1 949	1 915	1 757
Dias subsidiados	175 242	168 919	179 210	172 227	168 367	154 844
Subsídio de desemprego						
Beneficiários subsidiados em Dezembro	347	1 261	1 442	1 485	2 190	2 838
Dias subsidiados no ano	24 195	191 846	243 030	255 149	385 097	508 283
Subsídio social de desemprego						
Beneficiários subsidiados em Dezembro	288	1 135	1 623	1 716	2 087	2 368
Dias subsidiados no ano	19 484	159 344	227 994	263 310	335 614	395 371
FAMÍLIA E COMUNIDADE						
Beneficiários que durante o ano deram lugar ao processamento de benefícios						
Subsídio de casamento	2 066	1 980	1 914	1 929	2 205	2 112
Subsídio de funeral	2 070	2 207	2 078	2 076	2 371	2 388
Subsídio de lar	117	114	121	127	125	121
Subsídio por morte	574	551	392	593	599	566
Em Dezembro						
Pensionistas de sobrevivência	11 654	11 631	11 922	12 118	13 134	13 846
Pensionistas de sobrevivência a receber subsídio por assistência de 3ª pessoa	24	27	38	46	62	64

FONTE: Centro Regional de Segurança Social da RAM

Continua

**INDICADORES GERAIS DA SEGURANÇA SOCIAL POR OBJECTIVOS
E PRESTAÇÕES - DADOS FÍSICOS**

QUADRO 13.1

Região Autónoma da Madeira

Continuação

	1989	1990	1991	1992	1993	1994
INVALIDEZ E REABILITAÇÃO						
Descendentes ou equiparados que no último trimestre originaram processamento de:						
Subsídio vitalício	144	144	152	166	199	239
Subsídio por assistência de 3ª pessoa	3	5	17	24	31	38
Em Dezembro						
Pensionistas	5 245	5 338	5 515	5 999	6 285	6 378
Pensionistas a receber subsídio por assistência de 3ª pessoa	136	173	202	248	194	278
Pensionistas a receber complemento por cônjuge a cargo	141	131	115	121	89	82
TERCEIRA IDADE						
Em Dezembro						
Pensionistas	29 960	30 059	30 716	31 344	32 175	32 070
Pensionistas a receber subsídio por assistência de 3ª pessoa	436	451	637	902	1 099	1 197
Pensionistas a receber complemento por cônjuge a cargo	750	732	745	744	883	578

FONTE: Centro Regional de Segurança Social da RAM