

Plano de Ação

2022-2030

Ficha Técnica

Designação

Plano de Ação 2022-2030 da Sustentabilidade do Destino Madeira

Promotor

DMO

Aprovação

Eduardo Jesus

Secretário Regional de Turismo e Cultura

Código

MAD13_00PlanoAcaoSustentabilidade

Ref. Norma Earthcheck

Critério 5.1

Publicação

Novembro 2022 | Plano de Ação 2022-2030 da Sustentabilidade do Destino Madeira



Índice

Mensagem do Secretário Regional de Turismo e Cultura / 4

1. Introdução / 6
2. Enquadramento / 8
3. Avaliar e Mitigar os riscos / 20
4. Oportunidades e Desafios para o Desenvolvimento Sustentável / 21
5. Compromissos e Metas para o Desenvolvimento Sustentável / 23
6. Áreas Estratégicas para o Desenvolvimento Sustentável / 36
7. Matriz de Atividades / 37
8. Monitorização/ 90



Mensagem do Secretário Regional de Turismo e Cultura

O processo de Certificação da Região como Destino Sustentável, liderado pela Secretaria Regional de Turismo e Cultura, através da Direção Regional do Turismo, possui como requisito obrigatório a elaboração de um Plano de Ação para a Sustentabilidade do Destino. Foi neste contexto que se desenvolveu este documento, que apresenta os compromissos assumidos pela Região Autónoma da Madeira e que define um conjunto de ações a implementar pelo destino nos próximos anos para o tornar cada vez mais sustentável. O Plano de Ação que agora se apresenta visa responder aos critérios de avaliação do padrão normativo da EarthCheck de modo a garantir a obtenção da certificação.

A Certificação tem uma importância primordial no reconhecimento e validação de todo o trabalho desenvolvido pelo destino ao longo das últimas décadas, na defesa de um território mais preservado.

A sustentabilidade é uma obrigação que ganha mais valor em função da capacidade de antecipação de práticas que nos possam distinguir de outros destinos. Ao fim e

ao cabo, sabemos que todos nós estaremos obrigados a voluntariamente seguir determinadas práticas e o facto de nos estarmos a antecipar, coloca-nos numa distância relativamente aos outros. Num mercado global e tão competitivo como é este do turismo, importa ter estes ativos.

Este é um passo natural e fundamental na afirmação da Madeira enquanto destino turístico reconhecido, que deve fazer parte da estrutura de um novo modelo de turismo, capaz de gerar uma procura diferenciada, por estar na linha da frente na promoção do desenvolvimento sustentável do território, na autenticidade sociocultural das comunidades, na preservação da biodiversidade, na garantia do bem-estar social e na segurança económica dos destinos, com o uso consciente dos recursos ambientais.

Neste processo, envolvemos toda a comunidade local porque acreditamos que um território excelente para quem visita é capaz de gerar bem-estar para os residentes. A participação de todos é, talvez, o elemento mais fundamental de

Mensagem do Secretário Regional de Turismo e Cultura

todo este processo. Querer certificar o território, nesta perspetiva da sustentabilidade ambiental, económica, social, e também cultural, não podia deixar ninguém de fora. E não foi apenas uma participação para tomar conhecimento daquilo que se fez mas, sim, uma participação com intervenção.

E é importante que tenha sido o setor do turismo a liderar esta caminhada, que responde a mais de 26% daquilo que se produz na Região Autónoma da Madeira. Por isso, era quase uma responsabilidade inerente à presença económica deste setor liderar um processo com esta envergadura.

A importância deste projeto para o destino é igualmente traduzida numa identidade própria. Para além da assinatura MADEIRA.TÃO TUA.TÃO SUSTENTÁVEL terá uma identidade visual derivada da nova imagem da Região e que pretende estimular a associação imediata do projeto à marca Madeira e aos valores que lhe estão inerentes, bem como maximizar o conhecimento do programa pelos cidadãos, visitantes e stakeholders.

O processo de certificação teve início no final de julho de 2021. Conta com o apoio e a assessoria do IPDT – Turismo e Consultadoria, sendo que a EarthCheck é a entidade certificadora, acreditada pelo Global Sustainable Tourism Council (GSTC) e líder mundial em certificação de destinos e empresas turísticas.

Eduardo Jesus

1. Introdução

“We can do this – we just have to make a choice to do it.”

Joe Biden, COP26 UN Climate Summit, Novembro, 2021

O Turismo é, hoje, mais do que uma atividade económica, um dos principais promotores de uma visão de futuro em prol da Sustentabilidade do nosso planeta. Planear o setor é combinar múltiplos fatores que interagem, direta e indiretamente, com a experiência de viagem no destino, e assegurar que esta interação gera impactes ambientais, culturais, sociais e económicos positivos para todos, quer para os que visitam, quer para os que residem nos territórios.

A Região Autónoma da Madeira partilha essa visão, considerando que o turismo, como atividade holística, possui um papel determinante para o desafio que o planeta enfrenta e que requer políticas de atuação estruturadas, transparentes, eficientes e, sobretudo, empenhadas em promover um futuro melhor para as gerações vindouras.

Ao longo dos anos, a Região Autónoma da Madeira tem implementado diversos programas e ações que visam materializar a sua posição, através das suas diferentes áreas de atuação, e contribuir com soluções para que o futuro da região seja mais verde, inclusivo e equitativo.

A certificação da Região Autónoma da Madeira como destino turístico sustentável é, assim, um passo natural na atuação que esta tem vindo a promover e a implementar. Acreditamos, contudo, que terá um impacto significativo para aprofundar, ainda mais, o compromisso de todos em se desafiarem e inovarem, com o intuito de encontrar novas soluções para os desafios que enfrentamos.

O presente Plano de Ação consubstancia a visão e posição estratégica da Região Autónoma da Madeira, sinalizando as áreas, programas e medidas que fomentam o desenvolvimento sustentável de todo o território, apontando para metas ambiciosas, mas que, acreditamos, estar à altura, e ter as ferramentas, para as alcançar.

1. Introdução

O Plano de Ação, constitui o documento orientador da atuação da Região Autónoma da Madeira, nos próximos 8 anos, em prol da Sustentabilidade do território, nas dimensões ambiental, cultural, social e económica.

Este foi desenvolvido com o contributo alargado de todas as estruturas da gestão pública do destino, integrantes do Grupo Interno de Trabalho, dos elementos constituintes das Green Teams e da comunidade em geral. Por esse motivo, encontra-se articulado com as necessidades do destino - identificadas no Relatório de Benchmarking da EarthCheck e na Avaliação de Riscos - através das iniciativas que estão a ser (ou vão ser) implementadas em todo o território.

O Plano de Ação promove, ainda, o alinhamento das suas propostas com os Objetivos de Desenvolvimento Sustentável. Considerando a realidade do território, e em conjunto com os agentes locais, o destino identificou 10 ODS's (5 prioritários e 5 relevantes) para os quais vai orientar a sua atuação, com vista ao desenvolvimento sustentável.

ODS PRIORITÁRIOS



OUTROS ODS RELEVANTES



2. Enquadramento

GEOGRAFIA

O arquipélago da Madeira situa-se no Oceano Atlântico, contabilizando uma área de aproximadamente 800 km² e sendo formado pela Ilha da Madeira, a Ilha do Porto Santo, as Ilhas Desertas (3 ilhas) e as Ilhas Selvagens (2 ilhas e vários ilhéus). De referir que, apenas, a Ilha da Madeira e a Ilha de Porto Santo são habitadas.

Este é um território de origem vulcânica, com relevos acidentados, vales profundos e encostas rochosas, o que contribuiu para a formação de diferentes tipos de paisagem, vegetação, micro-climas e culturas. A ilha do Porto Santo, contudo, constitui uma exceção geográfica, uma vez que dispõe de um solo arenoso, com belas praias de areia amarelas, onde o índice de pluviosidade é baixo.

Relativamente à demografia, em 2021, residiam no arquipélago cerca de 251 mil pessoas (menos 6,4% que em 2011 - decréscimo influenciado, sobretudo, pela diminuição da taxa de natalidade). No global, 53% da população são mulheres e 47% são homens. O envelhecimento populacional é uma realidade vincada no destino, contabilizando-se, em 2021, 157 idosos por cada 100 jovens.



250 769
 Habitantes

88,4 H / 100 M
 Relação de
 Masculinidade

7,3%
 Taxa Natalidade

157 I / 100 J
 Índice de
 Envelhecimento

2. Enquadramento

GEOGRAFIA

Desde cedo que a diversidade natural da RAM é premiada e valorizada:

1995

As ilhas Desertas receberam o estatuto de Reserva Natural

1999

A floresta da Laurissilva foi reconhecida pela UNESCO como Património Mundial Natural da Humanidade

2011

O concelho de Santana recebeu a distinção de Reserva da Biosfera da Unesco

2020

A ilha do Porto Santo foi classificada como Reserva da Biosfera da UNESCO

2022

Candidatura das Levadas da Madeira a Património Cultural Mundial

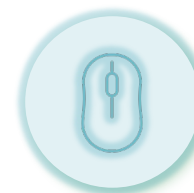

2. Enquadramento

ESCOLARIDADE E MERCADO DE TRABALHO

Em 2021, aproximadamente, 15% da população madeirense não tinha nenhum nível de escolaridade, cerca de 50% tinha o nível básico, 20% o nível secundário e 15% o ensino superior. Tem-se verificado uma evolução do nível da escolaridade da população, resultante do decréscimo da taxa de abandono precoce de educação (11% em 2020 VS 28% em 2013) e o aumento da taxa de diplomados do ensino superior com 25 a 64 anos (23% em 2020 VS 16% em 2013).

Ao nível do mercado de trabalho, a RAM tem uma taxa de atividade de 59% (2021) e uma taxa de desemprego de 7,9% (2021). A maioria da população encontra-se empregada no setor terciário – serviços, com destaque para o turismo - (83%). 3% encontra-se empregada no setor primário (agricultura, produção animal, caça, floresta e pesca) e 13% no setor secundário (indústria, construção, energia e água).

Fonte: DREM

% População por níveis de escolaridade- 2021

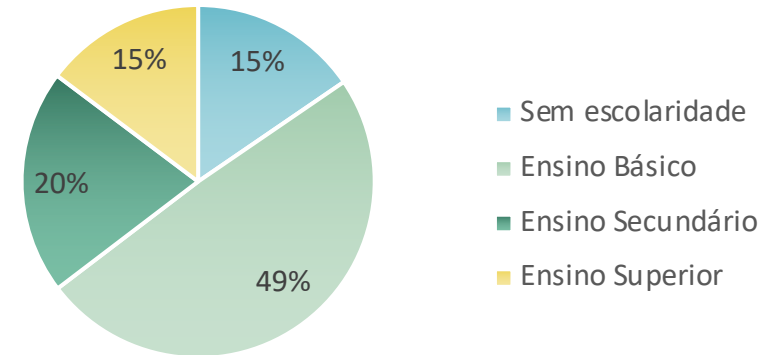

% População empregada por setor de atividade - 2021

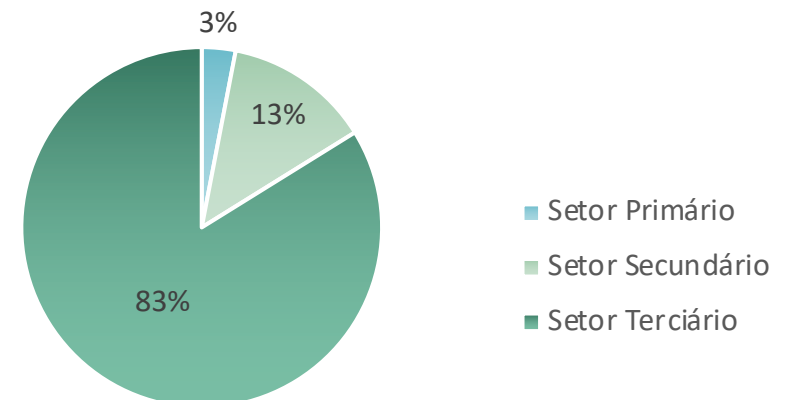

2. Enquadramento

ECONOMIA

Em 2020, o PIB da RAM foi de aproximadamente 4.4 mil milhões de euros, apresentando um decréscimo de 14% face a 2019, motivado pelo impacto da Pandemia de COVID-19, e mais gravoso que a média nacional (8,4%), em parte justificado pela especificidade da dinâmica económica da RAM, onde o turismo detém um peso significativo. Entre 2016 e 2019 (5.1 mil milhões), o PIB da RAM teve um acréscimo de cerca de 14%.

Relativamente ao VAB, a RAM alcançou em 2020, 3.9 mil milhões de euros, sendo os setores da Administração Pública, Educação e Saúde (32,6%) e o do Comércio por grosso e a retalho; Transportes e armazenagem; Alojamento e restauração (23,5%) os que mais contribuem para gerar a riqueza da RAM.

Em 2021, o saldo comercial das transações de bens com o estrangeiro registou um *superavit* de 20,2 milhões de euros.

PIB da RAM a preços correntes, base 2016
 (milhões de euros)

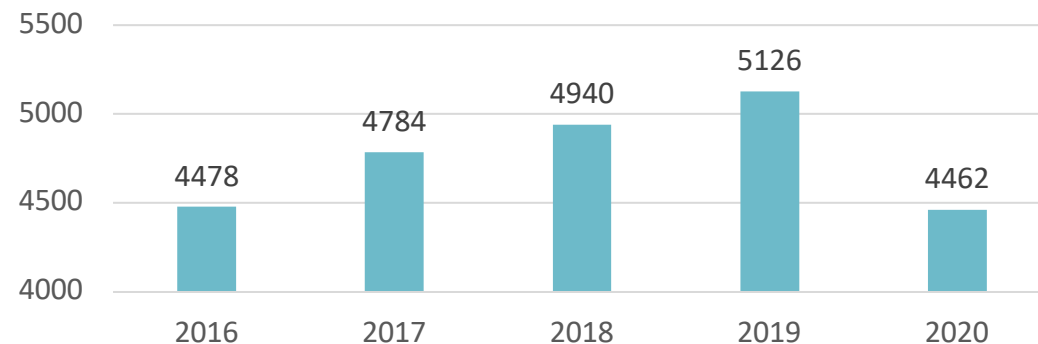

Exportações, importações e saldo da balança comercial 2021 (milhares de euros)

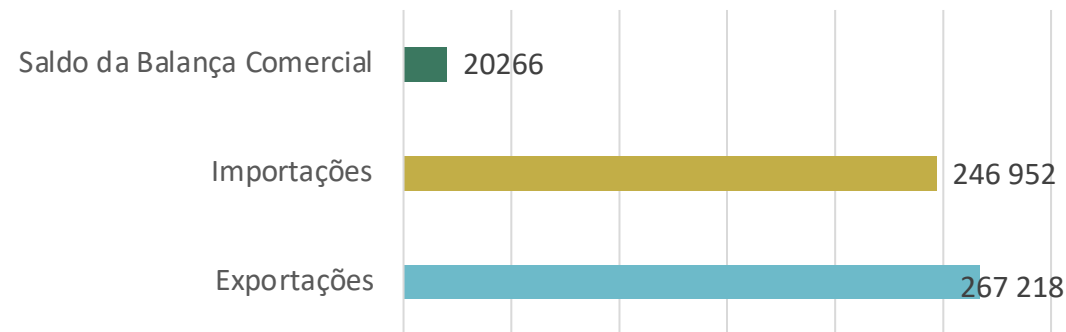

2. Enquadramento

TURISMO E CULTURA

O Turismo representa um dos mais dinâmicos setores económicos da RAM. Em 2021 foram registados 900 mil hóspedes que totalizaram cerca de 5 milhões de dormidas e geraram proveitos totais na ordem dos 265 milhões de euros, resultados que confirmam a retoma do turismo no pós-pandemia.

A Estratégia para o Turismo da Região Autónoma da Madeira, no período 2022-2027, evidencia uma preocupação acrescida em gerir os recursos existentes e criar novos produtos turísticos sustentáveis. No documento são identificados 6 pilares estratégicos :

- Mar e Turismo Náutico; Natureza, Turismo Ativo e Desportivo; Património Cultural, Gastronomia e Vinho; Lifestyle, *Trendiness* e Novas tendências; *Saúde e Wellness*; *Consciousness and Sustainability*.

Em termos de notoriedade e reconhecimento internacional, são várias as distinções demonstrativas da excecionalidade do Destino Madeira, sendo disso exemplo a eleição, nos World Travel Awards como “Melhor Destino Insular do Mundo”, entre 2015 e 2022, e “Melhor Destino Insular da Europa”, entre 2013 a 2014 e 2016 a 2021.

Evolução dos Proveitos Totais dos estabelecimentos de alojamento turístico na RAM (milhões de €)

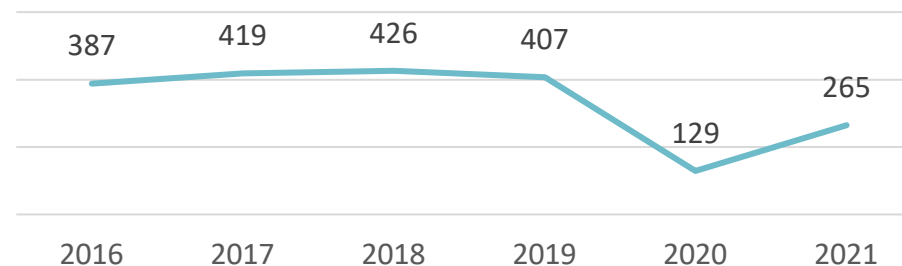

2. Enquadramento

TURISMO E CULTURA

Além do património natural, a RAM dispõem, também, de um vasto legado cultural material e imaterial. Ao longo do ano são planeados vários eventos com a intenção de promover os costumes, tradições e produtos locais, procurando envolver toda a comunidade local, agentes e visitantes, salientando a importância da conservação e uso responsável dos recursos. Neste contexto, são também levadas a cabo, intervenções de conservação e restauro e reabilitação de inúmeros imóveis com valor patrimonial, alguns dos quais, com recurso a fundos comunitários.

Esta visão é abordada na Estratégia para o Turismo da Região Autónoma da Madeira, no período 2022-2027, onde são apresentadas as várias oportunidades de desenvolvimento do pilar “Património Cultural, Gastronomia e Vinho”:

- Museus, Igrejas e Capelas; Gastronomia e Bebidas Tradicionais; Artesanato; Festa de Passagem de Ano, Festa da Flor e Tradições Culturais.



Festa da Flor



Museu do Bordado e do Artesanato

2. Enquadramento

JUSTIÇA E PROTEÇÃO SOCIAL

A RAM apresenta uma taxa de criminalidade bastante baixa, tendo em consideração a realidade nacional. Em 2021 foram efetuadas mais de 5 mil participações, o que totaliza um decréscimo de 8% face a 2020. Este é um indicador que tem vindo a diminuir de forma sistemática, ao longo dos anos.

Em 2021, existiam cerca de 70 mil pensionistas da Segurança Social na RAM, correspondendo a 28% do total da população residente. Do total de pensionistas, 63% recebiam pensão de velhice, 28% pensão de sobrevivência e 9% pensão de invalidez.

O valor médio anual das pensões fixou-se em 5.125 euros, significando um aumento de 0,8% em relação a 2020. No que respeita ao rendimento social de inserção (RSI), em 2021, a RAM contabilizou 7.505 beneficiários, o que equivale a 2,9% da população residente.

Evolução da criminalidade geral na RAM (nº participações)

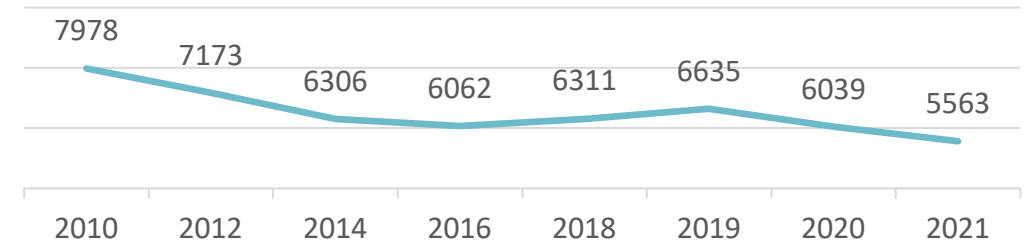

Distribuição de Pensionistas pelo território da RAM, em 2021, (%)

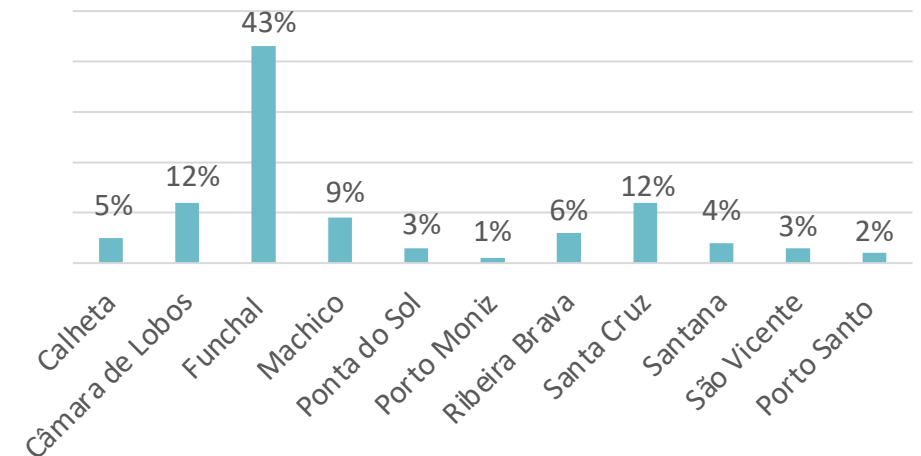

2. Enquadramento

TRANSIÇÃO ENERGÉTICA

A RAM apresenta uma dependência do exterior do ponto de vista energético para a produção de eletricidade, na medida em que quase 70% da eletricidade produzida utiliza o fuelóleo e gás natural como fonte de energia. Para mitigar este elemento, a região tem investido significativamente para aumentar a componente proveniente de recursos renováveis endógenos.

Em 2021, a energia elétrica produzida por fontes renováveis foi de 33%, um aumento de 9 p.p. face a 2019.

Considerando o consumo de energia na RAM, o setor dos transportes (terrestres, marítimos e aéreos) é aquele que tem um peso mais significativo para a procura de energia final na RAM (59,1% em 2019), seguindo-se os edifícios de serviços, que incluem a hotelaria, o comércio e os serviços (públicos e privados) e os edifícios residenciais.

Fonte: PAESC RAM

Mix de Produção de Energia
2021

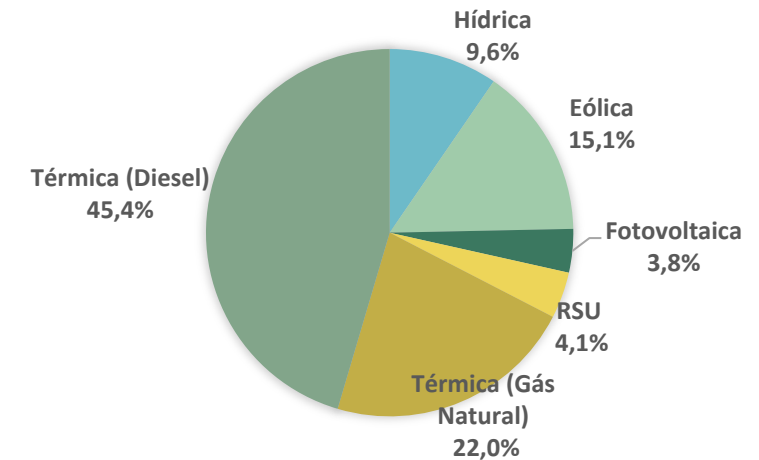

Procura de energia final por tipo de utilizador, 2019

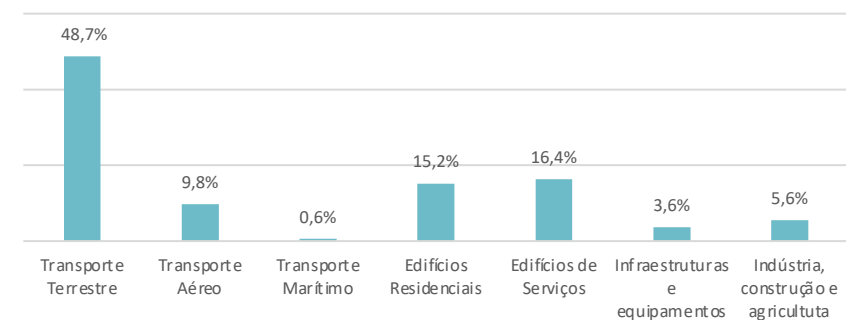

2. Enquadramento

EMIÇÃO DE GASES COM EFEITO ESTUFA

O perfil de emissões por setor (sem considerar o setor Uso de Solo e Florestas) é dominado pelo setor de energia a representar 93,9% das emissões em 2019. A emissão de GEE na RAM tem vindo a verificar uma diminuição. Entre 2005 e 2019 as emissões de GEE diminuíram 24%, situando-se as emissões per capita em 4,83 ton CO_{2eq}/habitante, em 2019 (em 2005 eram 6,38).

Fazendo a comparação com os totais nacionais, verifica-se que a RAM representa 2,2% das emissões totais nacionais (1,8% se excluirmos o setor uso de solo e florestas).

O setor dos transportes, pelo elevado peso na procura de energia de origem fóssil, é aquele que apresenta a maior parcela das emissões de GEE (46,2% em 2019). Os edifícios de serviços, onde a energia elétrica assume grande importância, estão em segundo lugar (23,8%), seguindo-se os edifícios residenciais (18,5%).

Fonte: IRERPA 2021; PAESC RAM

Perfil de Emissões por Setor na RAM em 1990 e 2019 (Sem considerar o setor Uso de Solo e Florestas)

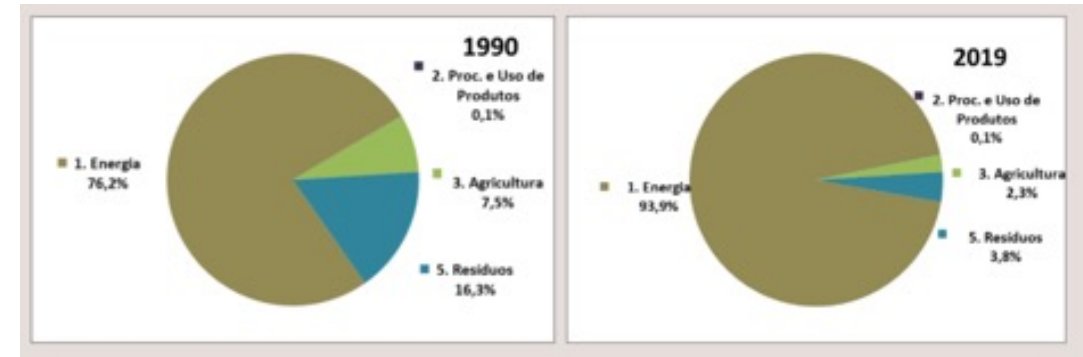

Emissões de GEE por tipo de utilizador- 2019

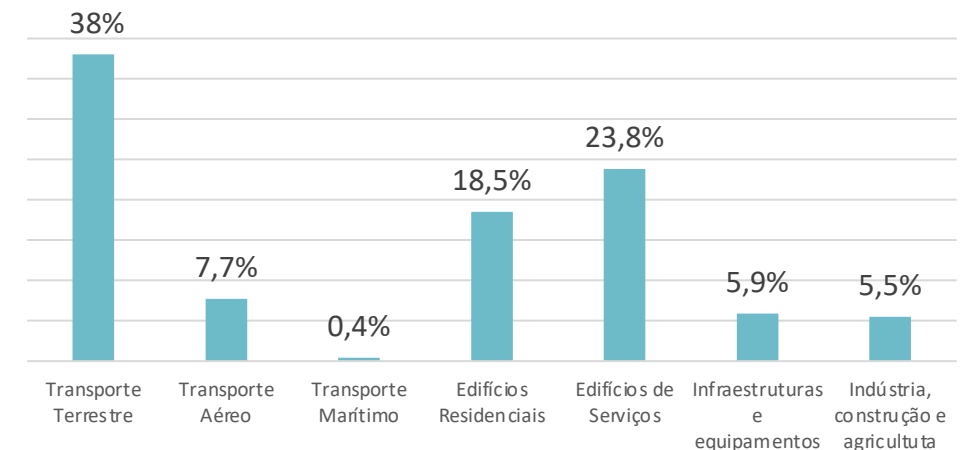

2. Enquadramento

ÁGUA E RESÍDUOS

Em 2020 foram captados na RAM 60,4 milhões de metros cúbicos de água, sendo que cerca de 25 milhões foi distribuída através da rede pública. 71,6% da água distribuída destinou-se ao setor doméstico, percentagem superior a 2019 (motivada pelas medidas de contenção da pandemia de COVID-19). A percentagem de “Água Segura” para consumo humano é de 98,24% (2020), um aumento de 2 p.p. face a 2012.

A produção total de resíduos, em 2021, na RAM, decresceu (12%) para 248,558 mil toneladas, face a 2020, sendo que 117 mil toneladas eram referentes a Resíduos Sólidos Urbanos. A taxa de reciclagem dos RSU era de 16%.

De relembrar que, em 2020, foram recolhidos seletivamente 126 kg de resíduos urbanos por habitante da RAM.

(%) População residente na RAM, em 2020, servida por:

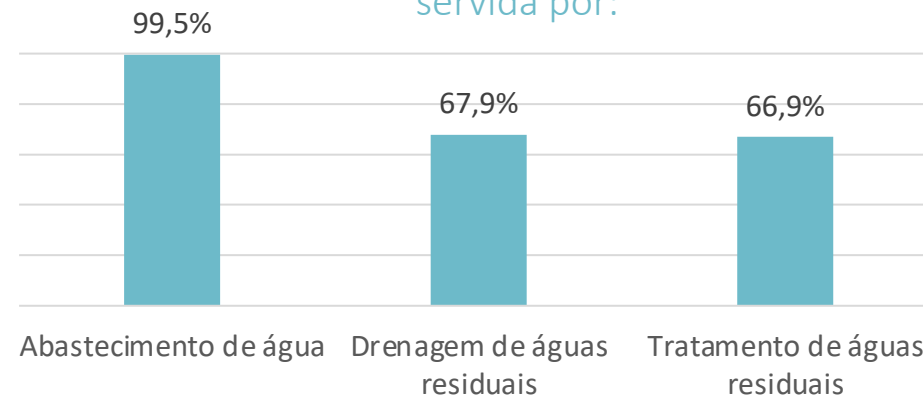

Evolução dos Resíduos urbanos recolhidos selectivamente por habitante (kg/ hab.)

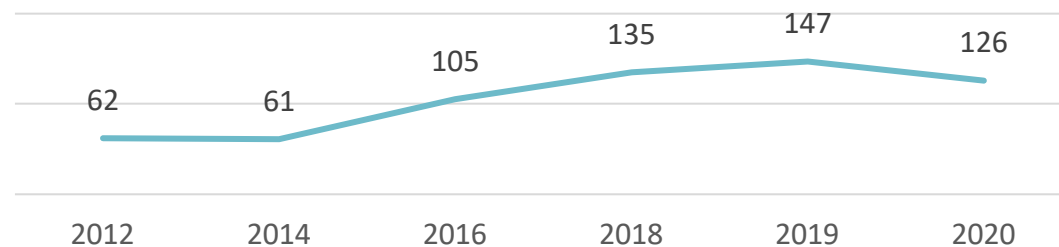

2. Enquadramento

Relatório de *Benchmarking Earthcheck*, referente a 2021

No âmbito do processo de certificação é desenvolvido, anualmente, um Relatório de Benchmarking que contém os dados/resultados da performance do Destino em vários indicadores relacionado com a Sustentabilidade.

Com base nos dados obtidos, distinguiram-se 3 áreas em que o destino possui a melhor performance, nomeadamente: Resíduos enviados para aterro, Proteção dos Ecossistemas e Biodiversidade e ainda, Criminalidade/Segurança.

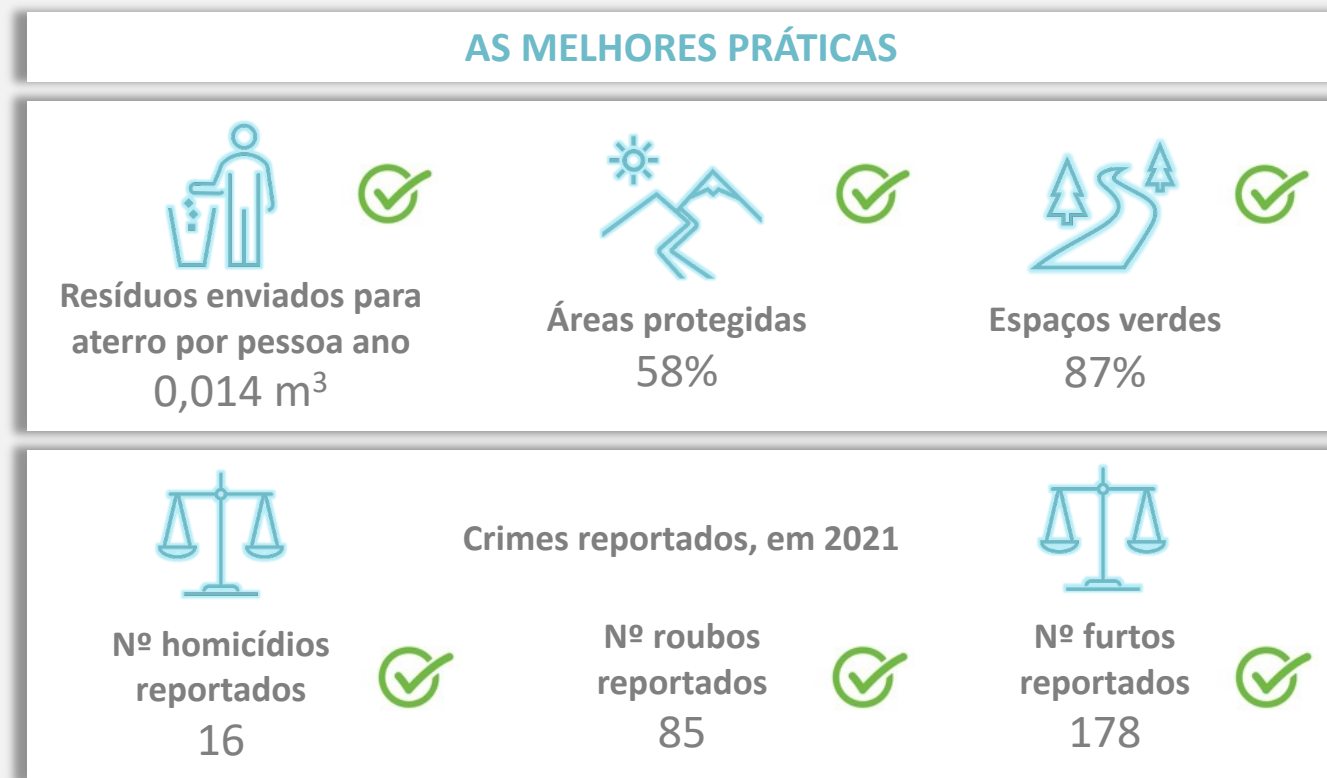

2. Enquadramento

Relatório de *Benchmarking Earthcheck*, referente a 2021

Com base no mesmo documento identificaram-se, também, os indicadores em que a performance está acima da média: Consumo de energia primária, Emissão de GEE e Análises das Águas superficiais/ balneares.

Salienta-se, ainda, que o destino poderá melhorar alguns indicadores: Taxa de Desemprego, Reciclagem e Número de empresas turísticas com creditações.

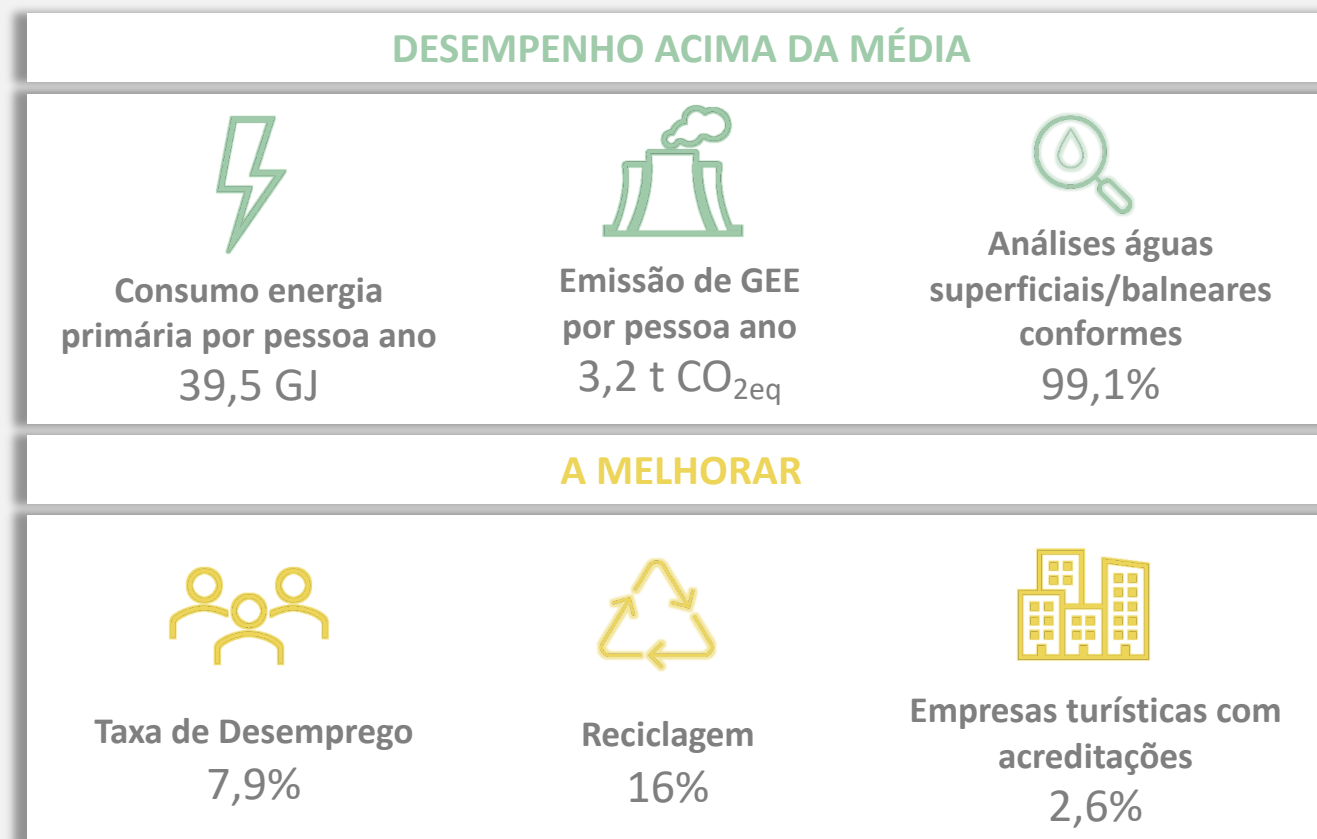

3. Avaliar e Mitigar os Riscos

O Destino, identificou os principais riscos, que podem impactar a sustentabilidade ambiental, cultural, social e económica do território.

Estes riscos, foram avaliados com uma matriz que considera o seu grau de probabilidade e severidade, permitindo medir o nível de risco do mais grave, “Severo” ao mais ligeiro “Baixo”, e identificar os impactes e medidas de mitigação.

A Avaliação de Riscos da RAM, efetuada no âmbito do processo de certificação, sinalizou **82 aspetos passíveis de impactar a sustentabilidade do território**. Destes aspetos, 5 são considerados de nível “Extremo” e 32 de nível “Alto”, 30 de nível “Médio” e 23 de nível “Baixo”. Nenhum risco foi avaliado como “Severo”, o nível mais elevado.

O Plano de Ação prevê, assim, a implementação de diversas medidas de mitigação e de capacitação do destino, como forma de responder antecipadamente e, de forma célere, aos riscos considerados cruciais para assegurar a manutenção da segurança e sustentabilidade do destino.

Nota: O documento produzido com a “Avaliação de Riscos” contempla toda a informação e pode ser consultado no seguinte link: <https://sustainableforall.visitmadeira.com/documentos/>.

RISCOS EXTREMOS

- Tempestades de ventos, tornados e ciclones
- Movimentos de massa em vertentes
- Cheias e inundações rápidas
- Aumento dos custos energéticos
- Aumento das taxas de juro praticadas pelo sistema financeiro

RISCOS ALTOS MAIS RELEVANTES

(Riscos “Altos” avaliados com 4, 5 e 6)

- Aumento da produção de resíduos, em consequência do maior número de pessoas a viver e a visitar a RAM
- Maior ruído, pelo aumento do número de voos nos aeroportos
- Galgamentos costeiros
- Incêndios rurais
- Incêndios e colapsos em centros históricos e em edifícios com elevada concentração populacional
- Envelhecimento da comunidade que domina as técnicas tradicionais
- Falhas na cadeia de abastecimento da RAM
- Escassez de Recursos Humanos no sector do turismo e restauração

4. Oportunidades e Desafios para o Desenvolvimento Sustentável

PRINCIPAIS POTENCIALIDADES

- **Destino turístico consolidado** – A Madeira é um dos destinos nacionais com maior “tradição” turística, com uma oferta muito qualificada. É reconhecido e galardoado como o melhor destino insular da Europa e do mundo, por vários anos consecutivos.
- **Maior conectividade aérea** – Nos últimos anos, as ligações aéreas de, e, para a ilha da Madeira e ilha do Porto Santo têm sido reforçadas, permitindo a chegada de turistas provenientes dos principais mercados emissores e de novos mercados emergentes, face à aposta do destino.
- **Economia resiliente** – A economia regional demonstrou uma grande resiliência, para combater os impactos económicos da COVID-19.
- **Segurança** – A RAM é um destino com uma baixa taxa de criminalidade. Este território demonstrou uma capacidade de resposta concertada e eficiente no combate à COVID-19, algo que foi determinante para sua eleição como Destino mais seguro da Europa para viajar, em 2021 e 2022 e Destino mais seguro da Europa para o Natal (Melhores Mercados de Natal da Europa 2020).
- **Ecosistema de referência**: Cerca de 1/4 do território é constituído por zonas de proteção especial, enquanto que cerca de 58% pertence a “áreas protegidas”;
- **Investimento em “sustentabilidade”** – Sobretudo na última década, a RAM tem desenvolvido Estratégias e implementado Ações que visam a promoção da sustentabilidade do destino, nas áreas da ação climática, da energia, da água, dos resíduos, da mobilidade, do emprego, da inclusão, da igualdade entre outros.
- **Qualidade ambiental** – A RAM é a sub-região nacional com melhor performance no indicador de qualidade ambiental do Índice Sintético de Desenvolvimento Regional, publicado pelo INE.
- **Património e Cultura em constante valorização** – A RAM tem investido na valorização e preservação das suas tradições, e na conservação do seu património (natural e cultural), assim como na promoção dos produtos endógenos (ex: marca Produto Madeira).

4. Oportunidades e Desafios para o Desenvolvimento Sustentável

PRINCIPAIS DESAFIOS

- **Envelhecimento populacional** – Associado ao aumento do índice de envelhecimento da população, verifica-se um gradual decréscimo da taxa de natalidade, que resulta na diminuição da população residente na RAM.
- **Baixa escolaridade** – Embora se tenha verificado melhorias nesta área, ainda se verifica na RAM uma significativa percentagem da população com o ensino básico ou, mesmo, sem escolaridade.
- **População em Risco de Pobreza** – A taxa da população em risco de pobreza após transferências sociais da RAM é superior à média nacional (27% VS 17% em 2018)
- **Peso do turismo na economia** – O turismo tem uma preponderância bastante importante na dinâmica económica regional, pelo que o acontecimento de situações “anormais” (ex: pandemias, fenómenos naturais) poderão impactar significativamente a RAM.
- **Dependência de fontes externas de energia** – A RAM tem uma elevada dependência externa dos combustíveis fósseis, que expõe a região às atuais flutuações dos preços, além dos impactes ambientais negativos associados ao seu uso.
- **Ligação à rede pública de saneamento** – Aproximadamente 30% da população não se encontra ligada à rede pública de saneamento
- **Perdas na Rede de Distribuição de Água** – Na RAM verifica-se um volume significativo de perdas de água na rede de distribuição
- **Reduzida taxa de preparação para reutilização e reciclagem dos resíduos urbanos** - Atualmente, a taxa situa-se em 19%, sendo necessário sensibilizar e capacitar o destino para melhorar este desempenho.
- **Monitorização do Trade-** Necessidade de sensibilizar as empresas a adotar, como prática regular, a medição e report dos consumo de energia, água, combustíveis, bem como o cálculo das emissões GEE;
- **Aquisição Responsável-** Incentivar a compra de produtos com rótulo ecológico e/ou fair trade.

5. Compromissos e Metas para o Desenvolvimento Sustentável

Considerando a análise efetuada ao território, nas vertentes ambiental, social, económica e cultural, foram identificados 13 compromissos para tornar a RAM um destino, cada vez mais, sustentável.

1 **Compromisso** – Aumentar a produção de energia elétrica proveniente de fontes renováveis, diminuindo a dependência de fontes externas de energias e emissões de GEE, visando alcançar a neutralidade carbónica

Metas:

- Até 2030, alcançar uma participação dos recursos energéticos renováveis de 55% na produção de eletricidade e de 18% na procura de energia primária;
- Até 2030, reduzir 45% o consumo de combustíveis fósseis, face a 2005;
- Até 2030, reduzir as emissões de GEE em 55%, face a 2005, e atingir a neutralidade carbónica até 2050.

5. Compromissos e Metas para o Desenvolvimento Sustentável

2

Compromisso – Promover a alteração de comportamentos individuais e coletivos que venham contribuir para a sustentabilidade ambiental do destino, implementando medidas associadas à transição para uma economia circular, à prevenção e gestão de resíduos, ao consumo e uso sustentável da água, ao aumento da eficiência energética, à ação climática, à redução de desperdício alimentar e à promoção de uma alimentação saudável e sustentável

Metas:

- Até 2030 garantir uma taxa de preparação para a reutilização e reciclagem de 35%;
- Até 2030 garantir que 35% dos resíduos urbanos são reintroduzidos na economia regional;
- Até 2025, redução das perdas de água para 58% nos municípios aderentes (Estudo Viabilidade Económico-Financeira);
- A curto/médio prazo sensibilizar pelo menos 10.000 pessoas (estudantes e docentes desde o jardim de infância até ao 3º ciclo do ensino básico, dirigentes, quadros superiores e intermédios da administração pública direta e indireta, de empresas, grupos profissionais e associações, ONGA e público em geral).

5. Compromissos e Metas para o Desenvolvimento Sustentável

Compromisso – Proteger a biodiversidade e os ecossistemas, controlar a propagação de espécies invasoras, reflorestar e manter os espaços florestais, beneficiar as infraestruturas de apoio à atividade silvopastoril e prevenir a ocorrência de incêndios florestais

3 Metas:

- Até 2030, superar os 50% de produção lenhosa e de frutos na RAM e aumentar a área de floresta cultivada com base em espécies indígenas por espaços florestais;
- Em 2030, a percentagem dos espaços arborizados ocupados por povoamentos de espécies de rápido crescimento deverá ser inferior a 25%;
- Attingir em 2030, um máximo de 500 hectares/ano de área ardida anual na RAM;
- Até 2030, pelo menos 15% dos espaços florestais privados devem ter aprovado Plano Gestão Florestal;
- Até 2030, produzir, por ano, nos viveiros florestais pelo menos 200.000 plantas.

5. Compromissos e Metas para o Desenvolvimento Sustentável

4

Compromisso – Promover a manutenção da atividade agrícola, impulsionando o empreendedorismo e a qualificação das produções agroalimentares regionais, não esquecendo a importância da eficiência da utilização de água na rega

Metas:

- Apoiar, até 2027, um total de 86.734 beneficiários na Medida 1 e 86.660 beneficiários no âmbito da manutenção de postos de trabalho em zonas desfavorecidas - Medidas Agroambientais (Pedido Único);
- Garantir que todos os projetos agrícolas apoiados pelo PRODERAM, desde que se justifique, terão de obrigatoriamente incluir investimento em sistemas de rega localizada, sob pena de não serem aprovados;
- Atingir em 2027, um total de 350 formandos no programa AGIR+Agricultura e 260 participantes no curso de Capacitação de Empresários Agrícolas;
- Até 2027 apoiar a instalação de 105 jovens agricultores no âmbito das medidas do PRODERAM.

5. Compromissos e Metas para o Desenvolvimento Sustentável

5

Compromisso – Melhorar o acesso ao emprego e a medidas de ativação para todos os candidatos a emprego - Adultos e Jovens

Meta:

- Até 2030, 60% participantes adultos com emprego, incluindo uma atividade por conta própria, seis meses depois de terminada a participação;
- Até 2030, 50% participantes jovens entre os 18 e os 29 anos com emprego, incluindo uma atividade por conta própria, seis meses depois de terminada a participação.

5. Compromissos e Metas para o Desenvolvimento Sustentável

6

Compromisso – Aumentar a dinâmica turística de forma sustentada, inclusiva e qualificada

Metas:

- Até 2027, alcançar 9 milhões de dormidas e 1,8 milhões de hóspedes;
- Promover a inclusão do turista-consumidor do mercado regional - abranger anualmente, pelo menos, 70% dos turistas que visitam a RAM;
- Reduzir em, pelo menos, 50% o número de reclamações na DSC, até 2024;
- Anualmente, atingir uma taxa de satisfação global dos utentes dos Centros de Juventude de 90%.

5. Compromissos e Metas para o Desenvolvimento Sustentável

7

Compromisso – Aumentar o nível de escolaridade médio da RAM, estimular a qualificação de nível superior e a aprendizagem ao longo da vida

Metas:

- Até 2030, aumentar para 45% a proporção da população com idade entre 25 e 34 anos que detêm uma qualificação de nível superior (nível 5 a 8 do QNQ);
- Aumento do peso de jovens que optam pelas vias profissionalizantes para a conclusão do ensino secundário para 50%, na RAM;
- Elevar a pelo menos 60% a percentagem de adultos que participam anualmente em ações de aprendizagem até 2030.

5. Compromissos e Metas para o Desenvolvimento Sustentável

8 **Compromisso** – Garantir o acesso à educação inclusiva, de qualidade e equitativa, promover oportunidades de aprendizagem ao longo da vida para todos e fomentar a literacia digital básica da população

Metas:

- Até 2030, a taxa de abandono escolar precoce deverá ser inferior a 9%;
- Até 2030, a percentagem de alunos com 15 anos de idade e fraco aproveitamento na leitura, matemática e ciências, deverá ser inferior a 15%;
- Em 2030, 80% da população deverá ter competências digitais básicas.

5. Compromissos e Metas para o Desenvolvimento Sustentável

9 **Compromisso** – Promover a inclusão social e a redução de desigualdades, potenciando a estabilidade de famílias carenciadas (através PROAGES-2022), valorizando os modelos femininos no setor das novas tecnologias, envolvendo as comunidades em Movimentos Associativos na tomada de decisão, potenciando a partilha de experiências intergeracionais e o desenvolvimento de projetos das entidades de Economia Social

Metas:

- Realizar, até 2025, 6 ações de sensibilização em estabelecimentos de ensino, dirigidas a toda a comunidade escolar;
- Realizar, até 2025, 8 ações de sensibilização dirigidas às associações de migrantes sobre as oportunidades de participação ativa na sociedade regional;
- Promover, até 2025, 10 encontros intergeracionais através da organização de visitas de jovens a Centros de Dia;
- Distinguir e premiar anualmente um projeto desenvolvido por entidades de Economia Social.

5. Compromissos e Metas para o Desenvolvimento Sustentável

10

Compromisso – Garantir um mercado de trabalho eficiente, justo e inclusivo

Metas:

- Até 2027, reduzir a disparidade no emprego entre homens e mulheres para 4 pontos percentuais;
- Envolver anualmente a participação de 6.500 jovens em programas e eventos de cariz juvenil, numa ótica de educação não formal.

5. Compromissos e Metas para o Desenvolvimento Sustentável

Compromisso – Valorizar e preservar a identidade cultural madeirense e o seu património, adotando estratégias inovadoras que assegurem a novas atividades, eventos e métodos de tratamento e inventariação dos bens, visando o aumento do visitantes e participantes.

Metas:

11

- Até 2025, aceitar a candidatura das Levadas da Madeira como Património da Humanidade UNESCO;
- Promover os Centros de Juventude como exemplos da arquitetura tradicional Madeirense;
- Incentivar e promover a realização de Residências Artísticas nos diversos Centros de Juventude, com o intuito de preservar os costumes e tradições dos locais onde estes estão inseridos;
- Até 2025, continuar as intervenções de conservação e restauro do património imóvel, móvel integrado e móvel (Sé do Funchal; Capela de São Paulo; Fortim do Faial; Recolhimento do Bom Jesus; Forte do Pico de São João);
- Até 2023, 500 peças dos acervos dos museus e centros culturais da DRC inventariadas, classificadas e divulgadas no Portal Online dos Museus da Madeira e 350 catalogações de espécies bibliográficas;
- Até 2023, aumento em 7% do número de visitantes e utilizadores dos Museus e Centros Culturais, e aumento em 5% dos participantes em atividades dos serviços educativos dos mesmo espaços;
- Até 2023, 5 roteiros/brochuras divulgativas.

5. Compromissos e Metas para o Desenvolvimento Sustentável

12

Compromisso – Promover o vinho da Madeira, o bordado e o rum, requalificando e criando infraestruturas para uma melhor produção, comercialização e divulgação destes produtos endógenos

Metas:

- Conclusão, em 2023, do Centro de interpretação do Bordado Madeira;
- Conclusão, até 2030, da realocização e construção da Adega de São Vicente;
- Construção, até 2025, de uma nova Adega em Porto Santo;
- Criação de novo selo de autenticação e certificação para o Bordado Madeira, até 2023.

5. Compromissos e Metas para o Desenvolvimento Sustentável

13

Compromisso – Melhorar a prontidão e a eficiência das entidades intervenientes nos Planos de Emergência dos aeroportos, e dos estabelecimentos abrangidos pela Diretiva-Seveso III, a operacionalidade do Plano Regional de Emergência de Proteção Civil e sensibilizar e formar no âmbito das temáticas da proteção civil

Meta- Até 2030 executar, anualmente, as seguintes ações:

- 3 exercícios relacionados com a Diretiva-Seveso III;
- 20 ações sensibilização destinadas às entidades intervenientes nos Planos de Emergência de Proteção Civil, cidadãos e entidades privadas;
- 10 ações de sensibilização da comunidade escolar para a temática da proteção civil;
- 50 ações formação das entidades intervenientes nos Planos de Emergência de Proteção Civil.

6. Áreas Estratégicas para o Desenvolvimento Sustentável

De forma a alcançar os compromissos e metas estabelecidas anteriormente, foram definidas para a RAM um conjunto de ações divididas em 9 áreas estratégicas, que visam promover e incentivar o desenvolvimento sustentável do destino e que se encontram alinhadas com os ODS's prioritários definidos para a Madeira.

As ações definidas são resultado de um longo trabalho colaborativo entre os vários Grupos de Trabalho que constituem a DMO (Estrutura de Gestão da Sustentabilidade do Destino), nomeadamente o Grupo Interno, composto pelas Direções e Serviços Regionais e as quatro Green Teams, representativas dos interesses locais.

Na secção seguinte apresentam-se as 170 ações definidas pelo Grupo Interno de Trabalho e de seguida as ações resultantes dos contributos das Green Teams.

Nota: Informações mais detalhadas sobre as ações deste Plano podem ser consultadas no ficheiro anexo a este relatório, disponível [aqui](#).

Áreas Estratégicas

1. **Eficiência Energética, Emissão GEE e Alterações Climáticas**
2. **Proteção da qualidade do ar, controlo de ruído e poluição luminosa**
3. **Gestão da Água Potável e das Águas Residuais**
4. **Gestão de Resíduos e Substâncias Perigosas**
5. **Planeamento e desenvolvimento territorial**
6. **Transportes**
7. **Gestão e Conservação dos Ecossistemas e Biodiversidade**
8. **Gestão cultural e social**
9. **Gestão económica**

7. Matriz de Atividades

Ações do Grupo Interno

1. Eficiência Energética, Emissão GEE e Alterações Climáticas



REF	AÇÃO	METAS	PRAZO	INVESTIMENTO	RESPONSABILIDADE
1.1_22	Desenvolver e implementar um plano regional para uma transição energética justa	Concluir e implementar o Plano	2030	1.000.000 €	SRAAC
1.2_22	Apoiar o investimento em eficiência energética para a habitação e entidades do setor público, privado e social	Criar sistemas de incentivos para a eficiência energética.	2030	5.000.000 €	SRAAC
1.3_22	Integrar os aproveitamentos de energias renováveis nos instrumentos de gestão territorial	Definir as áreas prioritárias para instalação de energias renováveis	2030	100.000 €	SRAAC e Municípios
1.4_22	Promover a capacitação e literacia nos domínios da energia e clima	Realizar campanhas de informação e sensibilização nos domínios da energia e clima	2030	450.000 €	SRAAC

7. Matriz de Atividades

Ações do Grupo Interno

1. Eficiência Energética, Emissão GEE e Alterações Climáticas



REF	AÇÃO	METAS	PRAZO	INVESTIMENTO	RESPONSABILIDADE
1.5_22	PLANCLIMAC (MAC2/3.5b/244) - Melhoria dos conhecimentos e sensibilização para os riscos e as ameaças das alterações climáticas na Macaronésia	Calibração e validação de um modelo climático, e produção de cenários climáticos para a RAM	2023	109.800 €	SRAAC/DRAAC
1.6_22	Criação do Portal do Autoconsumo	Disponibilização da plataforma de autoconsumo	2025	<i>a definir</i>	DRETT
1.7_22	PRIPAER - Programa de Incentivo à produção e armazenamento de energia através de energias renováveis	Instalação anual de 300 equipamentos	2023	<i>a definir</i>	DRETT
1.8_22	Aplicar as medidas de poupança energética aprovadas na Resolução do Conselho do Governo Regional n.º 958/2022	45% redução de combustíveis fósseis, face a 2005	2030	<i>a definir</i>	DRETT AREAM

7. Matriz de Atividades

Ações do Grupo Interno

1. Eficiência Energética, Emissão GEE e Alterações Climáticas



REF	AÇÃO	METAS	PRAZO	INVESTIMENTO	RESPONSABILIDADE
1.9_22	Desenvolvimento das redes inteligente, de modo a promover a descentralização da produção de energia	Substituição de cerca de 130 000 contadores tradicionais por contadores inteligentes	2025	21.500.000 €	DRAAC EEM Municípios
1.10_22	Implementar sistemas de iluminação pública inteligentes	Substituição de 8.750 luminárias convencionais por luminárias LED, associados a um sistema de telegestão	2025	3.500.000 €	DRAAC EEM Municípios
1.11_22	Phase-out da produção de eletricidade a partir de fuelóleo e gasóleo. Maximizar a penetração das energias renováveis no mix de produção de eletricidade: 1. Remodelação da Central Hidroelétrica da Serra de Água 2. Remodelação da Central Hidroelétrica da Calheta I 3. Compensador Síncrono 4. Sistemas de Baterias do Porto Santo I e II 5. Sistema de Baterias da Madeira I e II	1. Participação dos recursos energéticos renováveis na procura de energia primária (18% para 2030 e 60% para 2050) 2. Participação dos recursos energéticos renováveis na produção de eletricidade (55% para 2030 e 95% para 2050) 3. Redução do consumo de combustíveis fósseis em relação a 2005 (45% para 2030 e 85% para 2050) 4. Redução das emissões de GEE em relação a 2005 (55% para 2030 e 85% para 2050)	2024	1. 15.500.000€ 2. 6.000.000 € 3. 8.000.000 € 4. 4.000.000 € a 12.500.000 € 5. 8.000.000 € a 13.000.000 €	DRAAC EEM

7. Matriz de Atividades

Ações do Grupo Interno

1. Eficiência Energética, Emissão GEE e Alterações Climáticas



REF	AÇÃO	METAS	PRAZO	INVESTIMENTO	RESPONSABILIDADE
1.12_22	Projeto FRUTTMAC - Mitigação dos impactos negativos das alterações climáticas nas produções agrícolas	Cumprir a 100% o calendário de atividades previstas para 2023	2023	1.674.620 €	DRA-UMA e outras entidades da Macaronésia
1.13_22	Promover a sustentabilidade em grandes eventos culturais juvenis, como por exemplo: ao utilizar materiais reciclados e recicláveis na logística dos eventos, promover a utilização de transportes coletivos de passageiros, a partilha de meios de transporte e a utilização de bicicletas	<ol style="list-style-type: none"> 1. Contabilizar 0% de utensílios descartáveis usados, incluindo garrafas de plástico, 2. Publicar um relatório de cada evento com as emissões de CO₂ 	2023	<i>a definir</i>	DRJ
1.14_22	Aumentar a produção de energia elétrica a partir de fontes renováveis para a rede elétrica pública, comunidades de energia renovável e autoconsumo	Alcançar 55% da energia elétrica de fontes renováveis na rede elétrica de serviço público	2030	600.000 €	AREAM

7. Matriz de Atividades

Ações do Grupo Interno

1. Eficiência Energética, Emissão GEE e Alterações Climáticas



REF	AÇÃO	METAS	PRAZO	INVESTIMENTO	RESPONSABILIDADE
1.15_22	Promover a investigação, a inovação, a demonstração e a cooperação no domínio da energia sustentável e clima	Participar em 10 projetos	2030	1.000.000 €	AREAM
1.16_22	Promover a eficiência energética e a descarbonização em edifícios, e a sua resiliência às alterações climáticas	Alcançar 10% dos certificados energéticos em vigor a satisfazer os requisitos NZEB	2030	300.000 €	AREAM
1.17_22	Promover a mobilidade sustentável com baixas emissões de carbono	Alcançar 10% de veículos elétricos no parque automóvel	2030	200.000 €	AREAM
1.18_22	Descarbonizar os eventos culturais e desportivos	Atingir os 200 eventos aderentes	2030	500.000 €	DRAAC AREAM DRJ

7. Matriz de Atividades

Ações do Grupo Interno

3. Gestão da Água Potável e das Águas Residuais



REF	AÇÃO	METAS	PRAZO	INVESTIMENTO	RESPONSABILIDADE
3.1_22	Renovação de Redes de Abastecimento de Água	<ol style="list-style-type: none"> 1. População adicional servida pelas melhorias de abastecimento de água: 392 pessoas 2. Redução das ocorrências de falhas no abastecimento em baixa: 1,45% 	2023	750.000 €	ARM
3.2_22	Otimização e Melhoria da Qualidade da Água dos Sistemas de Abastecimento sob a gestão da ARM	<ol style="list-style-type: none"> 1. População adicional servida pelas melhorias de abastecimento de água: 15.199 pessoas 2. Extensão da Rede de abastecimento de água construída: 5,39Km 3. Melhoria ou manutenção do nível de água segura: 98,81% 	2023	3.250.000 €	ARM
3.3_22	Execução do Furo 3 de Santa Cruz	Reforço para o abastecimento público de água de 70 l/s	2024	950.000 €	ARM
3.4_22	Reformulação da Adução ao Reservatório dos Barreiros – Zimbreiros	Implementação do projeto	2025	550.000 €	ARM

7. Matriz de Atividades

Ações do Grupo Interno

3. Gestão da Água Potável e das Águas Residuais



REF	AÇÃO	METAS	PRAZO	INVESTIMENTO	RESPONSABILIDADE
3.5_22	Reformulação do Sistema Elevatório do Calvário	<ol style="list-style-type: none"> 1. Cerca de 2000 clientes beneficiados 2. Execução de Nova Conduta elevatória de cerca de 2100m 3. Execução de nova estação elevatória junto ao reservatório da Marinheira para um caudal de 150m³/h 4. Intervenção em cerca de 50 km de redes de abastecimento 	2023	1.500.000 €	ARM
3.6_22	Reforço de adução ao Reservatório da Trompica	Colmatar as necessidades de abastecimento público, por insuficiência das origens de altitude, através da disponibilização de 25 m ³ /h.	2024	3.900.000 €	ARM
3.7_22	Intervenções nas Redes de Abastecimento de Água do Porto Santo com vista à Redução de Perdas	Redução de perdas reais no setor urbano em redes de abastecimento do Porto Santo para 30%	2026	13.000.000 €	ARM
3.8_22	Construção de Mini-Hídricas	Construção de 4 Mini-Hídricas	2025	1.550.000 €	ARM

7. Matriz de Atividades

Ações do Grupo Interno

3. Gestão da Água Potável e das Águas Residuais



REF	AÇÃO	METAS	PRAZO	INVESTIMENTO	RESPONSABILIDADE
3.9_22	Construção do túnel do Pedregal	<ol style="list-style-type: none"> 1. Aumento capacidade de armazenamento em 40.000 m3 2. Cerca de 10.000 regantes beneficiados 3. Área agrícola irrigada de 840 ha 	2023	20.250.000 €	ARM
3.10_22	Remodelação do Sistema de Regadio na ARM na ilha da Madeira - Fase 1 (Redes)	<ol style="list-style-type: none"> 1. As intervenções em causa traduzem-se na recuperação de aproximadamente 40km de canal a céu aberto, 28km em condutas e 15 captações e nascentes. 2. Cerca de 12.780 regantes beneficiados 3. Área agrícola irrigada de 1.621 ha 4. A poupança potencial média de água é de 60% 	2023	2.400.000 €	ARM
3.11_22	Recuperação da Levada do Norte - Lanço Sul	<ol style="list-style-type: none"> 1. Cerca de 10.000 regantes beneficiados 2. Área agrícola irrigada de 840 ha 3. Grau de poupança de água > 35% 	2023	4.090.000 €	ARM
3.12_22	Reforço da capacidade de armazenamento de água para regadio	<ol style="list-style-type: none"> 1. Beneficiários: 1182 (Canhas – 359, Ribeiro Real – 150, Lombo Salão – 673) 2. Área beneficiada (ha): 122,2 ha (Canhas - 35,6 ha, Ribeiro Real - 16,5 ha, Lombo Salão - 70,1 ha) 	2023	6.750.000 €	ARM
3.13_22	Racionalizar o consumo de água por parte dos agricultores- obrigatoriedade de investimento em sistema de rega localizada	Todos os projetos aprovados que forem alvo de financiamento	2027	<i>a definir</i>	DRA - PRODERAM

7. Matriz de Atividades

Ações do Grupo Interno

3. Gestão da Água Potável e das Águas Residuais



REF	AÇÃO	METAS	PRAZO	INVESTIMENTO	RESPONSABILIDADE
3.14_22	Atualização do Cadastro das Infraestruturas do Sistema de Regadio Agrícola Regional	Execução e publicação do cadastro	2023	1.220.000 €	ARM
3.15_22	Reforço de adução ao Canal dos Tornos - EE Lombo do Urzal	Captação das águas excedentes da Ribeira/Córrego da Lapa do Arvoredo e da Levada da Achada Grande podendo representar um acréscimo de até cerca de 180 m ³ /h.	2023	2.340.000 €	ARM
3.16_22	Campanhas de Sensibilização para a redução do consumo de água	2.500 participantes alcançados	2030	30.000 €	ARM
3.17_22	Expansão de drenagem de águas residuais	<ol style="list-style-type: none"> População adicional servida pelas melhorias do sistema de saneamento de águas residuais em alta: 357 pessoas Extensão dos Sistemas de Drenagem a construir: 3,07 Km Incremento de Alojamentos que passam a ter serviço de drenagem: 0,6% 	2023	940.000 €	ARM
3.18_22	Reformulação do destino final de águas residuais da ETAR de Machico: <ol style="list-style-type: none"> Reformulação do nível primário de tratamento, instalação de equipamentos, reformulação de circuitos de tubagem, integração da ETAR no sistema de telegestão Ampliação e reabilitação da estação elevatória de águas residuais de Machico 	Execução das empreitadas	<ol style="list-style-type: none"> 2024 2023 	<ol style="list-style-type: none"> 1.700.000 € 2.140.000 € 	ARM

7. Matriz de Atividades

Ações do Grupo Interno

3. Gestão da Água Potável e das Águas Residuais



REF	AÇÃO	METAS	PRAZO	INVESTIMENTO	RESPONSABILIDADE
3.19_22	Programa de Vigilância Sanitária da Água destinada a Consumo Humano	Realização de 75% das análises anuais programadas em todos os sistemas de abastecimento	2023	recursos internos	DRS
3.20_22	Programa de Vigilância da bactéria Legionella nos sistemas de água	Realização de 80% das análises anuais programadas	2023	recursos internos	DRS

7. Matriz de Atividades

Ações do Grupo Interno

4. Gestão de Resíduos e Substâncias Perigosas



REF	AÇÃO	METAS	PRAZO	INVESTIMENTO	RESPONSABILIDADE
4.1_22	Sensibilizar para uma melhor gestão ambiental e de resíduos	<ol style="list-style-type: none"> 1. Visitas: 2/ano 2. Workshops e ações de sensibilização: 5/ano 3. Participantes em workshops e ações de sensibilização: 250/ano 4. Guias e manuais distribuídos: 250/ano 5. Publicações informativas sobre a gestão de resíduos e economia circular: 30/ano 6. Alcance das publicações sobre gestão de resíduos e economia circular: 3000/ano 	2026	100.000 €	DRAAC ARM Entidades gestoras de fluxos específicos e Municípios
4.2_22	Criar a Plataforma Madeira Circular com empresas, instituições sociais, associações e centros de investigação	Lançamento da plataforma	2024	50.000 €	DRAAC

7. Matriz de Atividades

Ações do Grupo Interno

4. Gestão de Resíduos e Substâncias Perigosas



REF	AÇÃO	METAS	PRAZO	INVESTIMENTO	RESPONSABILIDADE
4.3_22	Criar um Fundo Ambiental Regional para promover a transição para a Economia Circular	Criação do Fundo Ambiental Regional	2023	100.000 €	DRAAC
4.4_22	Simular exercícios de acidentes aéreos que envolvam substâncias perigosas	Realização de 3 exercícios / ano	2030	<i>recursos internos</i>	Empresas responsáveis pela gestão das instalações (líder) e SRPC, IP - RAM (parceiro)
4.5_22	Desenvolver um estudo e implementar modelos de gestão para os resíduos silvícolas e para os resíduos agrícolas	Publicação do estudo	2023	10.000 €	IFCN ARM DRA DRETT

7. Matriz de Atividades

Ações do Grupo Interno

4. Gestão de Resíduos e Substâncias Perigosas



REF	AÇÃO	METAS	PRAZO	INVESTIMENTO	RESPONSABILIDADE
4.6_22	Expandir e melhorar a rede de pontos de recolha comunitários	1. Até 2030 garantir uma taxa de preparação para a reutilização e reciclagem de 35%	2025	2.500.000 €	DRAAC ARM Municípios Aderentes
4.7_22	Elaboração de um estudo e implementação de um sistema de gestão de bio resíduos	2. Até 2030 garantir que 35% dos resíduos urbanos são reintroduzidos na economia regional	2030	5.000.000 €	DRAAC ARM Municípios
4.8_22	Reforço da Recolha Seletiva da ARM	1. Capacidade adicional de reciclagem de resíduos: 37,10 ton/ano 2. Percentagem de Resíduos Urbanos (RU) preparados para reutilização e reciclagem, no total de RU recicláveis: 13,29%	2023	3.590.000 €	ARM
4.9_22	Otimização da separação da escória ferrosa, não ferrosa e inertes das escórias resultantes do processo de incineração dos resíduos	Criação de três frações distintas, que serão tratadas independentemente: 1. A separação dos ferrosos será realizada nas frações >12 mm e <35 mm e >35 mm 2. Os não-ferrosos serão recuperados na fração >12mm e <35mm 3. Os inqueimados serão recuperados na fração >35mm	2024	2.100.000 €	ARM

7. Matriz de Atividades

Ações do Grupo Interno

4. Gestão de Resíduos e Substâncias Perigosas



REF	AÇÃO	METAS	PRAZO	INVESTIMENTO	RESPONSABILIDADE
4.10_22	Otimização e reformulação do sistema de processamento de resíduos sólidos do Porto Santo (CPRS) incluindo célula Fusível	Implementação do projeto	2024	850.000 €	ARM
4.11_22	Campanhas de sensibilização resíduos	2.500 participantes alcançados	2030	60.000 €	ARM

7. Matriz de Atividades

Ações do Grupo Interno

5. Planeamento e desenvolvimento territorial



REF	AÇÃO	METAS	PRAZO	INVESTIMENTO	RESPONSABILIDADE
5.1_22	Estruturação da Avaliação do Risco da RAM	Produção do documento com a revisão da Avaliação de Risco	2023	recursos internos	SRPC, IP - RAM (líder), Municípios e outras entidades com competência legalmente reconhecida no âmbito da monitorização de riscos
5.2_22	Revisão do Plano Regional de Emergência de Proteção Civil da Região Autónoma da Madeira	Produção do documento com a revisão do PREPC RAM	2023	recursos internos	SRPC, IP - RAM (líder) e entidades intervenientes no PREPCRAM (parceiros)
5.3_22	Atualização do Plano Regional de Emergência de Proteção Civil da Região Autónoma da Madeira	Produção das componentes reservadas do PREPC RAM	2023	recursos internos	
5.4_22	Definição de estratégia anual, com vista à prevenção e combate a incêndios rurais	Produção do documento com a Estratégia e Plano de Ação/operacional	2023	recursos internos	
5.5_22	Exercício da Proteção Civil de âmbito regional	Realização de 1 exercício, a cada 2 anos	2030	recursos internos	

7. Matriz de Atividades

Ações do Grupo Interno

5. Planeamento e desenvolvimento territorial



REF	AÇÃO	METAS	PRAZO	INVESTIMENTO	RESPONSABILIDADE
5.6_22	Ações de articulação entre estruturas de proteção civil	Realização de 11 ações/ano	2030	<i>recursos internos</i>	SRPC, IP - RAM (líder) e autarquias (parceiros)
5.7_22	Ações sobre temáticas de Proteção Civil, para as entidades intervenientes nos Planos de Emergência de Proteção Civil	Realização de 2 ações/ano	2030	<i>recursos internos</i>	SRPC, IP - RAM
5.8_22	Ações de formação destinadas às entidades intervenientes nos Planos de Emergência de Proteção Civil de âmbito regional e municipal	Realização de 50 ações/ano	2030	<i>recursos internos</i>	SRPC, IP - RAM
5.9_22	Prevenir os incêndios florestais e reduzir a área ardida	1. Atingir em 2030 um máximo de 500 hectares/ano de área ardida anual na RAM 2. Atingir pelo menos 4 equipas de sapadores florestais	2030	150.000 €	IFCN
5.10_22	Desenvolvimento de Planos de Gestão Florestal por parte de proprietários privados	Até 2030, a % dos espaços florestais privados com PGF aprovado ≥ 15	2030	<i>recursos internos</i>	IFCN

7. Matriz de Atividades

Ações do Grupo Interno

6. Transportes



REF	AÇÃO	METAS	PRAZO	INVESTIMENTO	RESPONSABILIDADE
6.1_22	Consolidar a rede de carregamento de veículos elétricos	Instalação de 70 pontos de carregamento	2030	a definir	DRETT Municípios EEM Operadores do ME
6.2_22	Criar uma rede de carregamento para autocarros elétricos	Instalação de 4 pontos de carregamento	2025	a definir	DRETT Operadores de Transporte Público
6.3_22	Criar um sistema de informação e bilhética integrador dos diferentes serviços de transporte público	1. 60% de utilizadores por título de transporte intermodal no Transporte Público Coletivo Rodoviário de Passageiros (TPCR) 2. 60% das carreira de TPCR com bilhética integrada	2024	5.400.000 €	DRETT Municípios Operadores de Transporte Público
6.4_22	Melhoria das condições de transbordo na rede de transporte público rodoviário	13 terminais rodoviários/paragens de transbordo construídos/intervencionados	2030	8.000.000 €	DRETT Municípios Operadores de Transporte Público
6.5_22	PRIME - Programa de Incentivo à Mobilidade Elétrica na Região Autónoma da Madeira	Apoiar 332 veículos automóveis, 30 bicicletas e 6 motos	2023	1.500.000 €	DRETT

7. Matriz de Atividades

Ações do Grupo Interno

6. Transportes



REF	AÇÃO	METAS	PRAZO	INVESTIMENTO	RESPONSABILIDADE
6.6_22	PRIAV – Programa de Incentivo ao Abate de Veículos da Região Autónoma da Madeira	Abater 200 veículos	2023	500.000 €	DRETT
6.7_22	Renovar as frotas do serviço público de transporte rodoviário de passageiros para veículos mais eficientes	Adquirir 130 autocarros diesel e 6 elétricos	2024	<i>a definir</i>	Empresas concessionárias do serviço público de transporte rodoviário de passageiros
6.8_22	Relatório Anual de Atividade do OTA-RAM: monitorização da sustentabilidade ambiental das operações aéreas no Aeroporto da Madeira	1 relatório produzido	Anual	<i>recursos internos</i>	OTA-RAM

7. Matriz de Atividades

Ações do Grupo Interno

7. Gestão e Conservação do Ecosistema e Biodiversidade



REF	AÇÃO	METAS	PRAZO	INVESTIMENTO	RESPONSABILIDADE
7.1_22	Execução do Projeto ÁBACO- melhoria da qualidade das águas balneares e costeiras da Macaronésia	Implementar o sistema de gestão e publicar o estudo	2023	40.000 €	DRAAC
7.2_22	Implementação na RAM da Diretiva das Águas Balneares	Publicação anual dos resultados	2023	<i>a definir</i>	DRAAC
7.3_22	Implementação do Regime jurídico da Qualidade da Água para Consumo Humano	Garantir que 100% dos boletins PCQA são validados e que todos os locais previstos são monitorizados	2023	<i>a definir</i>	DRAAC
7.4_22	Implementação de sistemas de produção mais amigos do ambiente, motivando os agricultores para o modo de produção biológico	1. Aumento anual da área de produção biológica: 13% 2. Aumento anual do nº de agricultores de produção biológica: 15%	2025	<i>a definir</i>	DRA
7.5_22	Elaboração/Revisão dos Instrumentos de Gestão de Áreas Protegidas e dos Sítios de Rede Natura 2000	Publicação dos instrumentos	2025	360.000 €	IFCN
7.6_22	Operacionalidade da rede permanente de monitorização do estado sanitário das florestas da RAM	Implementação e operacionalização da rede	2030	50.000 € / ano <i>(recursos internos)</i>	IFCN

7. Matriz de Atividades

Ações do Grupo Interno

7. Gestão e Conservação do Ecosistema e Biodiversidade



REF	AÇÃO	METAS	PRAZO	INVESTIMENTO	RESPONSABILIDADE
7.7_22	Garantir que as zonas com maior suscetibilidade à erosão se encontram a ser geridas de acordo com as corretas normas técnicas	Até 2030, as novas áreas sob gestão pública (administração regional e local) em zonas com maior suscetibilidade a erosão (ha) ≥ 50	2030	25.000 €	IFCN
7.8_22	Por espaço florestal, aumentar a produção lenhosa e de frutos, e a área de floresta cultivada com base em espécies indígenas	Até 2030, superar os 50% de produção lenhosa e de frutos na RAM	2030	<i>recursos internos</i>	IFCN
7.9_22	Garantir a compilação sistemática de informação sobre as produções florestais e a sua disponibilização à população em geral	Até 2030, disponibilizar a informação por parte do GR relativa a estatística dos principais produtos e serviços florestais da RAM	2030	<i>recursos internos</i>	IFCN
7.10_22	Reduzir a proporção de povoamentos de espécies de rápido crescimento	Em 2030, a percentagem destes espaços deverá ser inferior a 25%	2030	<i>recursos internos e apoios comunitários</i>	IFCN
7.11_22	Produção de plantas por parte dos viveiros florestais afetos ao IFCN	Até 2030, o número de plantas produzidas por ano nos viveiros florestais deverá atingir as 200.000	2030	75.000 €	IFCN
7.12_22	Criação de “matas-modelo” sob gestão do IFCN	Até 2030, o número de “matas-modelo” ≥ 1	2030	<i>recursos internos</i>	IFCN
7.13_22	Elaboração de inventário florestal da RAM	Até 2030, realizar um novo inventário florestal da RAM	2030	100.000 €	IFCN
7.14_22	Realizar ensaios com diferentes espécies e em diferentes condições edafoclimáticas	Até 2030, o número de parcelas afetas a ensaios de produtividade ≥ 1	2030	<i>recursos internos</i>	IFCN

7. Matriz de Atividades

Ações do Grupo Interno

7. Gestão e Conservação do Ecossistema e Biodiversidade



REF	AÇÃO	METAS	PRAZO	INVESTIMENTO	RESPONSABILIDADE
7.15_22	Programa de Vigilância Sanitária da qualidade microbiológica das areias das praias da Região	Realização de 90% das análises anuais programadas em todas as praias com areia	2023	<i>recursos internos</i>	DRS
7.16_22	Desenvolver e executar programas de vigilância, monitorização do mosquito <i>Aedes aegypti</i>	<ol style="list-style-type: none"> 1. Verificação anual de 5000 armadilhas ovitraps 2. Verificação anual de 2000 armadilhas BGTraps 3. Elaboração anual de 500 painéis entomológicos, de divulgação semanal 	2023	<i>recursos internos</i>	DRS

7. Matriz de Atividades

Ações do Grupo Interno

8. Gestão cultural e social



REF	AÇÃO	METAS	PRAZO	INVESTIMENTO	RESPONSABILIDADE
8.1_22	Programa Green key	54 empreendimentos galardoados com o <i>Green Key</i>	2023	16.000 €	DRAAC Empreendimentos
8.2_22	Programa Eco-Escolas	Aumentar o número de Eco-Escolas na RAM para 132	2023	9.100 €	DRAAC Autarquias
8.3_22	Programa Bandeira Azul	Aumentar o número de bandeiras azuis na RAM para 32	2023	10.650 €	DRAAC Autarquias
8.4_22	ESIA - Educar para a Sustentabilidade, Inovação e Ambiente	Atingir um número de pessoas igual ou superior a 10.000 (estudantes e docentes desde o jardim de infância até ao 3º ciclo do ensino básico, dirigentes, quadros superiores e intermédios da administração pública direta e indireta, de empresas, grupos profissionais e associações, ONGA e público em geral)	2023	70.500 €	DRAAC Fundo Ambiental
8.5_22	Programa Garrafa de Gás Solidária	Atingir um universo de 1.000/mês famílias que usufruem deste apoio	2023	1.000.000 €	DRETT

7. Matriz de Atividades

Ações do Grupo Interno

8. Gestão cultural e social



REF	AÇÃO	METAS	PRAZO	INVESTIMENTO	RESPONSABILIDADE
8.6_22	Tarifa Social de Energia	Manter o apoio a todas as famílias que sejam enquadradas no programa (aproximadamente 20.000 famílias/mês).	2023	<i>a definir</i>	DRETT EEM /SRIC
8.7_22	Promover a eficiência energética e as energias renováveis para mitigação da pobreza energética	Atribuir 1.000 UPAC a famílias vulneráveis	2030	<i>a definir</i>	DRETT DRAS Municípios e IPSS
8.8_22	Passes gratuitos para os antigos combatentes no Transporte Público Coletivo Rodoviário de Passageiros	11.400 pessoas abrangidas/ano	2030	430.000 €/ ano	DRETT
8.9_22	PARTRAM - Programa De Apoio À Redução Tarifária na Região Autónoma Da Madeira (Transporte Público Coletivo Rodoviário de Passageiros)	400.000 títulos/ano	2025	8.500.000 €/ano	DRETT
8.10_22	Campanha de sensibilização à comunidade escolar, no âmbito das ações da Proteção Civil em segurança e procedimentos de emergência	1. Elaboração do Plano 2. Realização de 10 ações	2023	<i>recursos internos</i>	SRPC, IP - RAM
8.11_22	Ações sobre temáticas de Proteção Civil, para os cidadãos e demais entidades privadas	Realização de 7 ações/ano	2030	<i>recursos internos</i>	SRPC, IP - RAM

7. Matriz de Atividades

Ações do Grupo Interno

8. Gestão cultural e social



REF	AÇÃO	METAS	PRAZO	INVESTIMENTO	RESPONSABILIDADE
8.12_22	Acompanhamento do desenvolvimento curricular, das medidas de apoio complementares ao currículo e coordenação técnico-pedagógica na educação de infância e nos ensinos básico e secundário	Realização de 1.918 ações de acompanhamento	2023	recursos internos	DRE
8.13_22	Implementação de projetos de formação pessoal e social	Nº de projetos: 80	2023	recursos internos	DRE
8.14_22	Implementação de iniciativas com vista à promoção da inclusão e sucesso educativo	Nº iniciativas: 19	2023	recursos internos	DRE
8.15_22	Implementação da disciplina de Ciências da Computação	Abranger 30 escolas	2023	recursos internos	DRE
8.16_22	Desenho e implementação de salas de ambientes inovadores de aprendizagem	Planear a criação 5 salas	2023	a definir	DRE
8.17_22	Implementação do Projeto dos Manuais Digitais	Alcançar 8.000 alunos	2023	a definir	DRE
8.18_22	Qualificação profissional - formação e qualificação de jovens	Atingir 10.900 formandos	2030	90.000.000 €	IQ, IP-RAM

7. Matriz de Atividades

Ações do Grupo Interno

8. Gestão cultural e social



REF	AÇÃO	METAS	PRAZO	INVESTIMENTO	RESPONSABILIDADE
8.19_22	Qualificação profissional - formação e qualificação de adultos e aprendizagem ao longo da vida	Atingir 16.100 formandos adultos	2030	10.000.000 €	IQ, IP-RAM
8.20_22	Sensibilizar e capacitar a comunidade escolar ao nível da participação pública, civismo, segurança e cultura madeirense	<ol style="list-style-type: none"> 1. Abranger 3 turmas de uma escola secundária do Funchal 2. Abranger todas as escolas secundárias da Região 	2023	25.000 €	DRJ DRJ/ALR
8.21_22	Disponibilizar ferramentas tecnológicas aos jovens, com a criação de um espaço de cowork e de fablab para jovens	Criação do espaço	2023	75 €	DRJ
8.22_22	Promover a identidade cultural madeirense, valorizar e preservar os recursos patrimoniais	<ol style="list-style-type: none"> 1. Realizar 3 ações de divulgação 2. Executar 3 residências artísticas ao longo do ano 	2023	<i>recursos internos</i>	DRJ
8.23_22	Aumentar o número de ações culturais realizadas fora do centro do Funchal (descentralização das iniciativas culturais)	Realizar 98 ações	2023	511.694 €	DRC
8.24_22	Fomentar a inventariação, classificação e a divulgação do espólio dos museus da DRC	Organizar 500 peças	2023	<i>recursos internos</i>	DRC
8.25_22	Estabelecer protocolos para apoiar a criação e difusão artística e cultural	Estabelecer 50 protocolos	2023	492.375 €	DRC

7. Matriz de Atividades

Ações do Grupo Interno

8. Gestão cultural e social



REF	AÇÃO	METAS	PRAZO	INVESTIMENTO	RESPONSABILIDADE
8.26_22	Dinamização de atividades culturais nos museus e centros culturais	<ol style="list-style-type: none"> Incremento do número dos beneficiários diretos dos serviços da cultura em 1% Incremento dos participantes nas atividades dos serviços educativos em 5% 	2023	605.604 €	DRC
8.27_22	Candidatura das "Levadas da Madeira" a Património Mundial da Humanidade da UNESCO	Aceitação da candidatura	2025	-	IFCN/DRAAC/ DRT/DRC/ARM
8.28_22	Prestar Serviços Culturais de Qualidade e de fácil acesso, de modo a garantir a satisfação dos utilizadores	Assegurar resposta a 90% dos pedidos solicitados no prazo de 4 dias úteis	2023	<i>recursos internos</i>	DRC
8.29_22	<ol style="list-style-type: none"> Criação dos museus do Romantismo e Arqueologia Reabilitação da Quinta do Imperador e Fortaleza de São Tiago Conservação e restauro de património móvel 	Conclusão das intervenções e inauguração dos Museus	2023	<ol style="list-style-type: none"> Museu do Romantismo 3.795.000,58 € Museu da Arqueologia: 1.492.674,54 € 	DRC
8.30_22	Criação de «Monumento Visitável – Convento de Santa Clara»	Conclusão e inauguração do «Monumento Visitável - Convento de Santa Clara»	2023	2.299.797,20 €	DRC
8.31_22	Reabilitação e Intervenções de Conservação e restauro no Património Imóvel, móvel integrado e móvel classificado da RAM (Sé do Funchal; Capela de São Paulo; Fortim do Faial)	Conclusão das intervenções nos imóveis	2023	<p>Sé do Funchal (2019-2023): 1.161.227 €</p> <p>Capela de São Paulo (2021-2023): 664.400 € (estimativa)</p> <p>Fortim do Faial (2023): 118.185 € (estimativa)</p>	DRC

7. Matriz de Atividades

Ações do Grupo Interno

8. Gestão cultural e social



REF	AÇÃO	METAS	PRAZO	INVESTIMENTO	RESPONSABILIDADE
8.32_22	Reabilitação e Intervenções de Conservação e restauro no Património Imóvel, móvel integrado e móvel classificado da RAM (Recolhimento do Bom Jesus e Forte do Pico de São João)	Conclusão das intervenções nos imóveis	2025	Recolhimento do Bom Jesus: 5.000.000 € (estimativa) Forte do Pico de São João: 2.166.000 € (estimativa)	DRC
8.33_22	Fomentar a classificação do Património Imóvel da RAM	Elaboração de 42 propostas de classificação	2023	<i>recursos internos</i>	DRC
8.34_22	Fomentar a inventariação do Património Imaterial da RAM	Criação de uma plataforma digital para disponibilização do inventário da RAM	2023	<i>a definir</i>	DRC
8.35_22	Potenciar a estabilidade de famílias carenciadas, através do Programa de Apoio à Garantia de Estabilidade Social (PROAGES-2023)	Abranger pelo menos 2.500 famílias e respetivos elementos	2023	2.000.000 €	DRAS DSES
8.36_22	Sensibilizar para cativar verbas anuais para projetos que permitam às populações o acesso à cultura, ao desporto e a serviços vários	Efetuar pelo menos 45 reuniões, 1 por cada organismo de desenvolvimento local	2023	1.000.000 €	DRAS DSES
8.37_22	Promover a inclusão de voluntariado, devidamente formado e monitorizado, junto das entidades da economia social	40 entidades disponíveis e envolvimento de, no mínimo, 20 voluntários	2023	<i>a definir</i>	DRAS DSES
8.38_22	Elevar e valorizar os modelos femininos no setor das novas tecnologias, para inspirar o aparecimento de novos talentos	Realizar 6 ações de sensibilização	2025	<i>recursos internos</i>	SRIC DRAS DSIC

7. Matriz de Atividades

Ações do Grupo Interno

8. Gestão cultural e social



REF	AÇÃO	METAS	PRAZO	INVESTIMENTO	RESPONSABILIDADE
8.39_22	Promover o envolvimento das comunidades migrantes em Movimentos Associativos e na tomada de decisão, fomentando a sua participação na vida económica, cívica e política	Realizar 8 ações de sensibilização	2025	Recursos Internos	SRIC DRAS DSIC
8.40_22	Promover encontros intergeracionais através da organização de visitas de jovens a Centros de Dia	Realizar 10 encontros intergeracionais	2025	a definir	SRIC DRAS DSIC
8.41_22	Realizar um levantamento e uma categorização das reclamações de consumo; implementação de um projeto-piloto no Porto Santo e na Madeira, destinado a diminuir a conflitualidade de consumo que envolva turistas	Reduzir em 50% o número de reclamações na DSC, face ao ano anterior	2024	500 €	DRAS DSC DRT
8.42_22	Elaboração de um guia-prático, dirigido aos turistas, com conteúdos informativos sobre direitos e deveres, enquanto consumidores, bem como, recomendações para o pleno exercício dos seus direitos, reforçando a confiança no Destino Madeira e a credibilidade no mercado regional	Abranger, pelo menos, 70% dos turistas que visitam a RAM	2024	1.100 €	DRAS DSC DRT
8.43_22	Programa Regional de Vacinação	95% população elegível	2023	a definir	DRS SESARAM
8.44_22	Vacinação da população no âmbito do COVID-19	50% da população elegível	2023	a definir	DRS SESARAM
8.45_22	Realização de rastreios de saúde	1. 3 rastreios oncológicos de base populacional 2. 2 rastreios saúde visual	2023	a definir	DRS
8.46_22	Intervenção Preventiva nos Comportamentos Aditivos e Dependências: realização de campanhas e intervenções em diversos ambientes	75% atividade programada	2023	a definir	DRS

7. Matriz de Atividades

Ações do Grupo Interno

8. Gestão cultural e social



REF	AÇÃO	METAS	PRAZO	INVESTIMENTO	RESPONSABILIDADE
8.47_22	Estudo da perceção dos residentes sobre impactos do turismo e práticas de sustentabilidade	Realização de um estudo referente ao ano de 2022	2023	recursos internos	DREM DRT
8.48_22	Certificação dos Postos de Turismo da RAM	Renovação das certificações	Anual	4.000 €	DRT
8.49_22	Sensibilização de boas práticas sustentáveis no PITS junto dos visitantes	2 ações por PITS	Anual	recursos internos	DRT DMO
8.50_22	Ações de sensibilização para a população em geral, voltadas para a importância do Turismo na RAM	Sensibilizar cerca de 300 pessoas	Anual	a definir	DRT
8.51_22	Madeira Tourism: My Workplace	Projeto piloto em, pelo menos, 2 turmas no Porto Santo	2026	a definir	SRTC DRT/ SRE
8.52_22	Campanha de boas práticas sustentáveis junto dos visitantes	2 newsletter por ano	2024	a definir	DRT
8.53_22	Campanha de boas práticas sustentáveis nos apoios concedidos pela DRT a por terceiros	10% dos projetos deverão incorporar as práticas sustentáveis nos eventos apoiados pela DRT	2024	a definir	DRT
8.54_22	Atribuição de prémios de reconhecimento às empresas, ao nível da inovação e sustentabilidade	60 candidaturas recebidas, anualmente	A partir de 2025	a definir	DRT DMO

7. Matriz de Atividades

Ações do Grupo Interno

8. Gestão cultural e social



REF	AÇÃO	METAS	PRAZO	INVESTIMENTO	RESPONSABILIDADE
8.55_22	Carnaval Solidário	Aumentar em 5% o número de foliões	Anual	<i>a definir</i>	DRT SRIC
8.56_22	Muro da Solidariedade: Cerimónia simbólica onde os utentes de várias instituições de solidariedade social constroem um muro com flores, conferindo ao evento da Festa da Flor um carácter mais abrangente e inclusivo	Envolver pelo menos mais 2 Institutos de solidariedade de toda a RAM	Anual	<i>a definir</i>	DRT SRIC
8.57_22	Vamos Enfeitar a Árvore de Natal: uso de decorações recicladas, envolvendo crianças e jovens	Envolver pelo menos mais 2 escolas e institutos de solidariedade de toda a RAM	Anual	<i>a definir</i>	DRT SRIC/DRE
8.58_22	Certificação de Eventos inseridos no cartaz turístico da DRT como eventos sustentáveis	Certificar um evento	Anual a partir de 2024	<i>a definir</i>	DRT
8.59_22	Dinamização e Ativação do Pilar Estratégico - Cultura, Gastronomia e Vinho	Uma iniciativa por ano	Anual	<i>a definir</i>	DRT
8.60_22	Levantamento de boas práticas da gestão sustentável do destino e comunicação das mesmas através do site "Madeira sustainable for all"	Atualização mensal	Anual	<i>recursos internos</i>	DMO

7. Matriz de Atividades

Ações do Grupo Interno

9. Gestão económica



REF	AÇÃO	METAS	PRAZO	INVESTIMENTO	RESPONSABILIDADE
9.1_22	Valorização dos produtos agrícolas e agroalimentares regionais	Cumprir a 100% o calendário estabelecido no início de cada ano	2027	<i>a definir</i>	DRA
9.2_22	Promover a manutenção da atividade agrícola	<ol style="list-style-type: none"> 1. Apoiar, no âmbito da Medida 1, um total de 86.734 beneficiários; 2. Apoiar a manutenção de postos de trabalho em zonas desfavorecidas - Medidas Agroambientais (PU) - um total de 86.660 beneficiários 	2027	<i>a definir</i>	DRA
9.3_22	Incentivar o empreendedorismo na agricultura e melhorar a qualificação das produções agroalimentares Regionais	<ol style="list-style-type: none"> 1. AGIR+Agricultura: 2 cursos por ano para atingir em 2027 um total de 350 formandos 2. Curso para empresários: 1 curso por ano, atingindo até 2027 um total de 260 formandos 3. PRODERAM Jovens Agricultores: apoiar a instalação até 2027 de 105 jovens agricultores 	2027	<i>a definir</i>	DRA
9.4_22	Programa de Incentivos à Contratação	Apoiar 3.125 postos trabalho	2030	22.004.706 €	IEM
9.5_22	Programa Criação de Empresas e Emprego	Criação de 430 empresas	2030	5.995.294 €	IEM

7. Matriz de Atividades

Ações do Grupo Interno

9. Gestão económica					
REF	AÇÃO	METAS	PRAZO	INVESTIMENTO	RESPONSABILIDADE
9.6_22	Programa Empreender Jovem e Jovem	Criação de 70 empresas	2030	941.176 €	IEM
9.7_22	Programa de Estágios Profissionais e Projovem	Apoiar 3.155 estágios	2030	36.705.882 €	IEM
9.8_22	Projeto CARPE DIGEM - Catalisar regiões periféricas e emergentes da Europa em direção a ecossistemas de inovação digital	<ol style="list-style-type: none"> 6 Relatórios de progresso 10 reuniões com os parceiros do projeto incluindo workshop temáticos 2 Workshops sobre “Construção de capacidades” 7 visitas de estudo integrando “Peer reviews” 49 reuniões com o grupo de stakeholders 2 eventos de alto nível, com participação, no mínimo, de 200 pessoas 7 Planos de ação 7 modelos regionais DIGEM 1 documento de política incluindo recomendações para os DIGEM 	2023	1.737.910 €	IDE
9.9_22	SMART-ECO - Melhorar a competitividade digital das empresas e dos empreendedores nos territórios do espaço MAC	Definir a "Estratégia para uma Economia Regional Inteligente" assente em 7 objetivos estratégicos	2023	1.309.640 €	IDE



7. Matriz de Atividades

Ações do Grupo Interno

9. Gestão económica



REF	AÇÃO	METAS	PRAZO	INVESTIMENTO	RESPONSABILIDADE
9.10_22	Oficina do empreendedor: programa <i>mentoring</i> , capacitação e estímulo ao empreendedorismo, com vista a transformar uma ideia numa oportunidade de negócio	Atingir 40 participantes	2023	10.000 €	Startup Madeira
9.11_22	Programa de Aceleração "startNOW": destinado a empreendedores com uma ideia de negócio inovadora que desejam implementar	Atingir 20 participantes	2023	50.000 €	Startup Madeira
9.12_22	Projeto Digital Nomads Madeira Islands	Incrementar em 4.000 inscritos	2023	35.000 €	Startup Madeira
9.13_22	Madeira eGames Lab: pretende estabelecer um cluster nacional para a indústria criativa dos videojogos	Incrementar em 100 participantes	2023	200.000 €	Startup Madeira
9.14_22	rs4e - road show for entrepreneurship: projeto para que os estudantes tenham um primeiro contacto com o mundo do empreendedorismo	Incrementar em 2.000 participantes	2023	130.000 €	Startup Madeira
9.15_22	Instalação de novos passadiços	Construção e conclusão do passadiço	2026	<i>a definir</i>	GAPS

7. Matriz de Atividades

Ações do Grupo Interno

9. Gestão económica



REF	AÇÃO	METAS	PRAZO	INVESTIMENTO	RESPONSABILIDADE
9.16_22	Eventos de dinamização/promoção dos vinhos da Madeira	<ol style="list-style-type: none"> Participação em pelo 3 feiras do setor vínico Organização de 2 ações promocionais dedicadas ao Vinho Madeira Atualização do site do Vinho Madeira 	2023	600.000 €	IVBAM
9.17_22	Eventos de dinamização/promoção do Rum da Madeira	<ol style="list-style-type: none"> Participação 1 feira internacional do setor das bebidas espirituosas Realização do "IV Festival do Rum da Madeira" Convidar prescritores internacionais de referencia do setor para visitarem a RAM 	2023	150.000 €	IVBAM
9.18_22	Eventos de dinamização/promoção do Bordado Madeira e Artesanato Regional	<ol style="list-style-type: none"> Participação com stand: Festa da Flor, Festa do Vinho e Festas de Natal Participação 1 feira nacional do setor têxtil Efetuar 1 parceria com designer/estilista 	2023	150.000 €	IVBAM
9.19_22	Programa de certificação para o Bordado Madeira	Criação do novo selo	2023	50.000 €	IVBAM
9.20_22	Relocalização da Adega de São Vicente, procedendo a uma ampliação das instalações e aumento de capacidade produtiva e de armazenamento	Execução da empreitada	2030	5.000.000 €	IVBAM
9.21_22	Construção de uma Nova Adega em Porto Santo, com vista à produção de um vinho de qualidade	Execução da empreitada	2025	600.000 €	IVBAM
9.22_22	Reabilitação do espaço para Centro de interpretação do Bordado Madeira	Concluir a reabilitação do espaço	2023	650.000 €	IVBAM

7. Matriz de Atividades

Ações do Grupo Interno

9. Gestão económica



REF	AÇÃO	METAS	PRAZO	INVESTIMENTO	RESPONSABILIDADE
9.23_22	Impacto económico do turismo - conta satélite	Realização de um estudo referente ao ano de 2022	2023	<i>recursos internos</i>	DREM
9.24_22	Estudo para avaliar a satisfação dos turistas na sua visita à Madeira	Realização de um estudo trienal	Trienal, a partir de 2023	18.500,00 €	DRT Observatório do Turismo-UMA
9.25_22	Relatório Anual Sustentabilidade	Elaboração e apresentação de um relatório por ano	Anual	<i>recursos internos</i>	DRT DMO
9.26_22	Inquérito aos operadores de empreendimentos turísticos, empresas de animação turística e marítimo-turísticas	Realização de 300 inquéritos	Anual	<i>recursos internos</i>	DRT DMO
9.27_22	Programa para reduzir a sazonalidade turística da Ilha do Porto Santo	Redução em 2,5 pontos percentuais entre 2022 e 2025	2025	-	DRT APM

7. Matriz de Atividades

Ações das Green Teams

A construção do presente do documento envolveu também as comunidades locais, permitindo-lhe uma participação ativa no processo. Acredita-se, assim, que a sustentabilidade é um caminho a percorrer e que o seu sucesso depende do maior número de atores envolvidos em prol do mesmo.

Como já referido a DMO estruturou a criação de 4 grupos de trabalho, designados por Green Teams (Funchal, Porto Santo, Zona Este e Norte e Zona Oeste), de modo a promover momentos de auscultação para os agentes locais do território.

Competiu a cada grupo de trabalho identificar, dentro das suas várias áreas de atuação, ações e metas concretas a executar num determinado período temporal.

Neste sentido integram o Plano de Ação 2022-2030, 97 ações que serão dinamizadas pelas 4 Green Teams e que se apresentam de seguida. As ações estão organizadas mediante as áreas estratégicas já referidas no slide 36.



7. Matriz de Atividades

Ações das Green Teams

Green Team: Funchal

REF	KPA	AÇÃO	METAS	PRAZO	INVESTIMENTO	RESPONSABILIDADE
G1_22	7	Parque ecológico – reflorestação, remoção de invasoras e proteção da biodiversidade	Atingir 104 ha	2023	592.703 €	CM Funchal
G2_22	3	Controlo e monitorização de fugas nas redes de águas associado ao sistema de telegestão existente	Reduzir as perdas de água em 15% em 1 ano, o que equivale a 3,15 milhões de metros cúbicos anuais de água	2023	5.744.629 €	CM Funchal
G3_22	8	Viveiro de Lojas do Funchal - "incubadora" de projetos empresariais empreendedores	Envolver 12 empreendedores	2023	13.155.41 €	CM Funchal
G4_22	5	Elaboração de um Plano Diretor Municipal para a Iluminação Pública	Concluir o Plano Diretor de Iluminação Pública como instrumento de gestão	2023	32.000 €	CM Funchal
G5_22	2	Estudo para a implementação do abastecimento de energia elétrica a navios	Publicar o estudo para posterior implementação das medidas	2030	1.800.000 €	APRAM, S.A.
G6_22	9	Transição digital dos Portos da Madeira	Implementar as plataformas	2026	2.900.000 €	APRAM, S.A.
G7_22	7	Reflorestação e manutenção dos espaços florestais e viveiros que fornecem as espécies a estes projetos- Cural dos Romeiros	Área: 30,97 ha	2024	438.412 €	IFCN

7. Matriz de Atividades

Ações das Green Teams

Green Team: Funchal

REF	KPA	AÇÃO	METAS	PRAZO	INVESTIMENTO	RESPONSABILIDADE
G8_22	7	Reflorestação e manutenção dos espaços florestais e viveiros que fornecem as espécies a estes projetos- junto ao Caminhos dos Pretos	Área: 4,2 ha	2024	66.171 €	IFCN
G9_22	8	Segurança em Casa, na Rua e na Escola	Realização de cerca de 10 ações	Anual	<i>investimento e recursos internos</i>	AIG e entidades parceiras: SRE / SRPC, IP-RAM
G10_22	8	Educação para a Segurança e Prevenção de Riscos	Realização de cerca de 10 ações	Anual	<i>investimento e recursos internos</i>	AIG e entidades parceiras: SRE/SRPC, IP-RAM/SRS/DRE/SDC
G11_22	8	Implementação do projeto Cabeleireira Social	Atingir 250 utentes em média	Anual	15.000 €/ano	Garouta do Calhau
G12_22	8	Férias Divertidas	Abranger 120 crianças/jovens em julho e, posteriormente, em agosto	Anual	50.000,00 €	Garouta do Calhau
G13_22	8	Verão +, iniciativa dirigida a utentes dos Centros Comunitários	Atingir 250 utentes em média	Anual	<i>recursos internos</i>	Garouta do Calhau
G14_22	8	Conferência sobre Envelhecimento Ativo (Encontro de idosos)	Organização do evento	2023	20.000,00 €	Garouta do Calhau CMF

7. Matriz de Atividades

Ações das Green Teams

Green Team: Porto Santo

REF	KPA	AÇÃO	METAS	PRAZO	INVESTIMENTO	RESPONSABILIDADE
G15_22	7	Registo marca Reserva da Biosfera	Uso da marca e logotipo da Reserva da Ilha do Porto Santo: 1. 3 produtores locais 2. 3 restaurantes 3. 1 hotel 4. 2 escolas	2023	<i>a definir</i>	CM Porto Santo
G16_22	7	Sensibilização da comunidade sobre a importância e dos benefícios da Reserva da Biosfera	1. Realizar 12 ações de sensibilização/ano 2. Realizar 3 ações de capacitação/ano	2023	<i>recursos internos</i>	CM Porto Santo
G17_22	7	Formação e sensibilização da comunidade - educação ambiental 1. PEAS - Programa de Educação Ambiental para a Sustentabilidade 2. Bom Ambiente para Todos 3. Amigos do Mar 4. Ações de Formação Professores/Guias Turísticos	Realizar: 1. 18 ações/ano 2. 3 ações/ano 3. 5 ações/ano 4. 1 ação/ano	2023	<i>recursos internos</i>	CM Porto Santo
G18_22	4	Porto Santo Sem Lixo Marinho: sensibilizar junto dos comerciantes para manter o selo e para captar mais entidades; brigadas monitorização com crianças das escolas	Abranger 45 estabelecimentos	2023	<i>recursos internos</i>	CM Porto Santo
G19_22	8	Reabilitação do património (fontanários, moinhos de vento e centro interpretação cultural e ambiental)	Reabilitação de 14 fontanários, 3 moinhos de vento e abertura da Casa do Conde - Centro de Interpretação Cultural e Ambiental da Ilha do Porto Santo	2023	<i>a definir</i>	CM Porto Santo

7. Matriz de Atividades

Ações das Green Teams

Green Team: Porto Santo

REF	KPA	AÇÃO	METAS	PRAZO	INVESTIMENTO	RESPONSABILIDADE
G20_22	8	Apoios e Medidas Sociais: 1. Fundo Emergência Social; Projeto Oficina Móvel + Saúde 2. Casa Arrumada 3. Banco ajudas técnicas 4. Táxi Voucher 5. Apoio à natalidade	1. 10 beneficiários + 80 beneficiários 2. 7 beneficiários 3. 10 beneficiários 4. <i>a definir</i> 5. 40 beneficiários	2023	1. 25.000€ 2. 10.000€ 3. 27.500€ 4. <i>a definir</i> 5. 20.000€	CM Porto Santo
G21_22	7	Controlo de espécies invasoras, projeto LIFE Dunas	Todas as metas previstas no acordo de parceria estão a ser cumpridas. As áreas de intervenção do IFCN são: A: 64.653 m ² B: 20.578 m ² D: 24.663 m ²	2025	431.097 €	SRAAC IFCN
G22_22	7	Programa monitorização da corveta General Pereira d'Eça - CORDECA	1. Realizar a monitorização por um período mínimo de 10 anos 2. Produção de 1 relatório anual sobre a monitorização 3. 1 ação de divulgação do conhecimento adquirido/ano	2026	18.000 €/ano	IFCN
G23_22	7	Manutenção percursos pedonais: 1. PR 1 Vereda do Pico Branco e Terra Chã (2,7 km) 2. PR 2 Vereda do Pico Castelo (4,6 km) 3. PR 3 Levada do Pico do Castelo (4,1 km)	Manutenção e beneficiação de 100% da extensão total dos percursos pedestres recomendados do Porto Santo	2023	15.000 €	IFCN

7. Matriz de Atividades

Ações das Green Teams

Green Team: Porto Santo

REF	KPA	AÇÃO	METAS	PRAZO	INVESTIMENTO	RESPONSABILIDADE
G24_22	8	Sensibilização ambiental: atividades relacionadas com a conservação da natureza e biodiversidade em geral	Realização de todas as ações solicitadas	Anual	<i>a definir</i>	IFCN
G25_22	8	Desenvolvimento de ações coaching e sessões de job-shadowing: Envolvimento de pessoas desempregadas e em situação de vulnerabilidade social	<ol style="list-style-type: none"> Realização de 8 ações de formação, 25 sessões de coaching e 8 sessões de job-shadowing 200 pessoas envolvidas 	2023	<i>recursos internos</i>	AIDGLOBAL Junta de Freguesia do Porto Santo
G26_22	3	Requalificação do sistema de fornecimento de água e aproveitamentos das águas pluviais	<ol style="list-style-type: none"> Redução de 30% a 40% das perdas de água do Complexo de Ténis Adução em 100% de águas tratadas provenientes de saneamento da rede local 	2023	1.220.000 €	SDPS, S.A.
G27_22	8	Criar mais iniciativas que representem a cultura Portosantense: <ol style="list-style-type: none"> Incremento das atividades culturais no centro cultural e de congressos Recuperação do edifício da Baiana, com a criação de um museu 	<ol style="list-style-type: none"> Realização de 3 ações por ano, com a participação de 200 pessoas por ação (incluindo plateia) Criação do museu 	2023	600.000 €	SDPS, S.A.
G28_22	4	Ação concertada para gestão resíduos dos concessionários	Prevê-se 4 ações por ano (trimestral) com a participação de 50 pessoas por cada ação	2023	<i>a definir</i>	SDPS, S.A.
G29_22	1	Eficiência Energética – Campo de Golfe do Porto Santo	Redução em 30% consumo de energia primária	2023	801.540 €	SDPS, S.A.
G30_22	1	Ações reflorestação do Porto Santo	Plantação de 500 árvores no Pico do Castelo	2023	<i>a definir</i>	Porto Santo Line IFCN

7. Matriz de Atividades

Ações das Green Teams

Green Team: Zona Este e Norte

REF	KPA	AÇÃO	METAS	PRAZO	INVESTIMENTO	RESPONSABILIDADE
G31_22	9	Promoção da venda de produtos locais, de sexta a domingo	Aumentar e promover a venda de produtos locais do concelho	Anual	<i>recursos internos</i>	CM Santana
G32_22	8	Festa dos Compadres	Desfile, cartazes, reuniões com Escolas e Instituições Sociais envolvidas, elaboração de folhetos, cartazes e vídeos promocionais	Anual	18.000 €	CM Santana
G33_22	8	24 horas a Bailar	Desfile, cartazes, reuniões com Instituições Sociais e Associações Culturais envolvidas, elaboração de folhetos, cartazes e vídeos promocionais	Anual	36.000 €	CM Santana DRADR
G34_22	8	Mostra Gastronómica	Aumentar e promover a venda de produtos locais do concelho. Reuniões com restauração local. Elaboração de cartazes e vídeos promocionais	Anual	145.000 €	CM Santana
G35_22	8	Noite do Mercado	Aumentar e promover produtos típicos da época. Animação cultural alusiva à época.	Anual	135.000 €	CM Santana
G36_22	8	FARM- Festival agrícola e repentista da Madeira	Reuniões com produtores e comerciantes locais. Elaboração de cartazes, vídeos e folhetos promocionais	Bianual	139.000 €	CM Santana

7. Matriz de Atividades

Ações das Green Teams

Green Team: Zona Este e Norte

REF	KPA	AÇÃO	METAS	PRAZO	INVESTIMENTO	RESPONSABILIDADE
G37_22	8	Centro de Recolha Municipal de animais errantes e incentivo à sua adoção	Elaboração de folhetos, publicação e sensibilização a apelar à adoção destes animais. Identificação, vacinação anti-rábica, esterilização e registo	Anual	30.000 €	CM Santana
G38_22	5	Requalificação de Miradouros: Melhorar as condições de acesso, segurança e valorização dos mesmos	100% dos miradouros existentes, no concelho, requalificados	2025	415.000 €	CM Santana
G39_22	7	Reserva da Biosfera	<ol style="list-style-type: none"> 1. Realização de 4 ações de sensibilização com envolvimento da comunidade escolar e de toda a população 2. Organização de 4 Exposições, 1 vídeo promocional e folhetos alusivos ao tema e Merchandising 3. 2 Workshops 	Anual	18.000 €	CM Santana
G40_22	8	Apoio à Natalidade: atribuição de 200 euros por mês durante três anos a cada criança	Apoio a todas as crianças nascidas no concelho ou com residência fiscal há pelo menos 6 meses	Anual	192.000 €	CM Santana
G41_22	6	Apoio à mobilidade: pagamento de viagens aéreas aos estudantes universitários, do concelho, colocados fora da região	Realização de 3 viagens anuais de ida e volta	Anual	34.000 €	CM Santana
G42_22	6	Apoio para aceder a transportes escolares: pagamento de passes escolares para estudantes que se encontram distantes do local de ensino	Fixar população; contrariar a taxa de envelhecimento do Concelho e promover o incentivo ao estudo	Anual	17.000 €	CM Santana

7. Matriz de Atividades

Ações das Green Teams

Green Team: Zona Este e Norte

REF	KPA	AÇÃO	METAS	PRAZO	INVESTIMENTO	RESPONSABILIDADE
G43_22	8	Apoio manuais escolares	1. Fixar população 2. Contrariar a taxa de envelhecimento do concelho 3. Promover o incentivo ao estudo	Anual	35.000 €	CM Santana
G44_22	8	Pagamento de mensalidades de creche e pré escolar		Anual	115.000 €	CM Santana
G45_22	8	Prémios de Mérito para alunos		Anual	26.000 €	CM Santana
G46_22	8	Bolsas de estudos para universitários	Apoiar todos os estudantes elegíveis	Anual	90.000 €	CM Santana
G47_22	7	Controlo de espécies invasoras	Realização de 2 ações anuais em colaboração com o Comando da Zona Militar da Madeira (ZMM)	2023	recursos internos	IFCN
G48_22	7	Beneficiação da rede viária florestal nos concelhos de Santana, Porto Moniz, São Vicente, Machico e Santa Cruz	Beneficiar 45 km da rede viária florestal	2023	<i>a definir</i>	IFCN
G49_22	7	Beneficiação de infraestruturas de apoio à atividade silvopastoril	Beneficiação de uma instalação	2023	295.000 €	IFCN

7. Matriz de Atividades

Ações das Green Teams

Green Team: Zona Este e Norte

REF	KPA	AÇÃO	METAS	PRAZO	INVESTIMENTO	RESPONSABILIDADE
G50_22	7	Criação de percurso pedestre de Grande Rota	Implementação do 1º Percurso Pedestre de Grande Rota na RAM com uma extensão total de aproximadamente 93km	2023	399.580.50 €	IFCN
G51_22	7	Atribuição do Selo Verde	Atribuição do selo verde a 10-20 instituições	2023	<i>recursos internos</i>	CM Machico AIG
G52_22	7	Projeto EcosMachico	Executar 25 ações	2023	<i>recursos internos</i>	CM Machico AIG
G53_22	4	ValorFito Expo Agrícola e Artesanato	<ol style="list-style-type: none"> 1. Envolver a grande maioria dos agricultores e artesãos do concelho 2. Recolher pelo menos 100 kg de resíduos agrícolas perigosos por ano 	Anual	<i>recursos internos</i>	CM São Vicente
G54_22	7	Realização de ações de limpeza de praias, veredas, trilhos pela comunidades, em especial na Boaventura	<ol style="list-style-type: none"> 1. Recolher 100 kg de lixo 2. Realizar 10 ações 3. Abranger 40 participantes 	Anual	<i>recursos internos</i>	CM São Vicente
G55_22	8	<ol style="list-style-type: none"> 1. Feira das Sopas da Boaventura 2. Até o lavar dos cestos é vindimas na Ponta Delgada 	Realização dos eventos	Anual	<i>recursos internos</i>	CM São Vicente

7. Matriz de Atividades

Ações das Green Teams

Green Team: Zona Este e Norte

REF	KPA	AÇÃO	METAS	PRAZO	INVESTIMENTO	RESPONSABILIDADE
G56_22	1	Investimento na frota de carros elétricos	Aquisição de 2 veículos elétricos	2023	85.000 €	CM São Vicente
G57_22	9	Certificação dos eventos da Câmara Municipal Machico como sustentáveis	100% dos eventos do Município certificados	2025	6.000 €/evento	CM Machico
G58_22	9	Mercado Quinhentista, que aposta em práticas de sustentabilidade ambiental, económica, social e cultural	Renovação do selo verde do fundo ambiental	Anual	35.000 €	CM Machico
G59_22	8	PERU – Plano Reabilitação Urbana	Execução do Plano	2028	17.827.995 €	CM Machico
G60_22	9	Estudo da capacidade de carga na utilização dos trilhos do concelho e centro de trail/run	Publicação e divulgação do estudo	2023	20.000 €	CM Machico
G61_22	2	Plano Diretor Municipal para a Iluminação pública (Life Natura Night)	Execução do plano	2025	200.000 €	CM Machico

7. Matriz de Atividades

Ações das Green Teams

Green Team: Zona Este e Norte

REF	KPA	AÇÃO	METAS	PRAZO	INVESTIMENTO	RESPONSABILIDADE
G62_22	7	Ações sensibilização ambiental - Bandeira Azul e Escola Azul (excluir ECOESCOLAS)	9 atividades de educação ambiental no âmbito da Bandeira Azul para cerca de 500 participantes	Anual	3.000 €	CM Machico
G63_22	9	Parque Temático da Madeira: promoção dos produtos locais e das organizações locais (Casas Povo, Associações Culturais e Recreativas, Câmaras Municipais, Escolas, etc)	Execução de 6 ações anuais, ligadas às iniciativas/festividades locais e regionais, envolvendo entidades públicas, empresas privadas e associações locais	2023	1.800 €	SDNM, S.A.
G64_22	1	Eficiência Energética: Parque Temático da Madeira	Redução em 30% consumo de energia primária	2023	310.000 €	SDNM, S.A.
G65_22	9	Fórum Machico: promoção dos produtos locais e das organizações locais (Casas Povo, Associações Culturais e Recreativas, Câmaras Municipais, Escolas, etc)	Realização anual de 230 espetáculos, atuações e conferências, com capacidade de 238 lugares, ligados a iniciativas locais, e envolvendo entidades públicas, privadas e de entretenimento	2023	<i>recursos internos</i>	SMD, S.A.
G66_22	1	Eficiência Energética: Plano de alteração da Eficiência Energética a implementar no Fórum Machico	Redução em 30% consumo de energia primária	2023	235.250 €	SMD, S.A.
G67_22	8	Festival AMO-Teatro - Amostra de Teatro da Madeira	<ol style="list-style-type: none"> 1. Atingir 40 % das reserva e vendas de bilhetes através de plataformas digitais 2. Promover 1 a 3 formações 3. Eleger 1/3 das Companhias e espetáculos cujas opções estéticas dos artistas vão ao encontro dos ODS 4. Oferta de 5% dos bilhetes da lotação da sala a pessoas carenciadas (parceria com as Casas do Povo)- manter em todos os espetáculos do TEC. 	2023	28.000 €	Grupo Teatro Camacha - AMO-TEatro

7. Matriz de Atividades

Ações das Green Teams

Green Team: Zona Este e Norte						
REF	KPA	AÇÃO	METAS	PRAZO	INVESTIMENTO	RESPONSABILIDADE
G68_22	8	Realização de uma Curta-Metragem	<ol style="list-style-type: none"> Finalização do projeto Participação em 2 Festivais Nacionais e/ou Internacionais de Curta-metragem 	2023	10.000 €	Grupo Teatro Camacha
G69_22	4	Construção e Fiscalização do Ecocentro do Porto Moniz e aquisição de uma viatura de recolha seletiva	Seleção, triagem e compactação dos resíduos recolhidos, aumentando a eficiência dos serviços e redução de custos de transporte	2023	1.115.000 €	CM Porto Moniz
G70_22	8	Construção de Universidade Sénior e aquisição de viatura adaptada	Ocupar a população com + de 65 anos, capacitando-os com novos conhecimentos, incluindo a população incapacitada	2023	400.000 €	CM Porto Moniz
G71_22	8	Criação de novo portal eletrónico institucional do Município e outro dedicado ao Turismo	Disponibilização dos portais	2023	30.000 €	CM Porto Moniz
G72_22	5	Revisão integral do Plano Diretor Municipal	Publicação do PDM	2024	100.000 €	CM Porto Moniz
G73_22	8	Apoio ao ensino dos estudantes residentes no concelho	Gratuidade do ensino, em todos os níveis escolares, aos estudantes residentes no concelho	2023	184.000 €	CM Porto Moniz
G74_22	8	Candidatura aprovada ao ECOTUR-2, para desenvolver um projeto que aumente o interesse turístico e notoriedade e diferenciação do destino	Implementação projeto	2023	112.000 €	CM Porto Moniz

7. Matriz de Atividades

Ações das Green Teams

Green Team: Zona Este e Norte

REF	KPA	AÇÃO	METAS	PRAZO	INVESTIMENTO	RESPONSABILIDADE
G75_22	8	Gabinete de Apoio ao Idoso	Combater a solidão, fomentar a atividade física e combater o sedentarismo, aumento do conforto a pessoas com limitações financeiras e de mobilidade	2023	195.000 €	CM Porto Moniz
G76_22	8	Hora do Planeta 2023: realização de um evento de consciencialização ambiental	Execução do evento	Anual	5.000 €	CM Santa Cruz
G77_22	2	Life Natura@Nigth - Iluminação pública mais eficiente e redução de acidentes com aves marinhas	<ol style="list-style-type: none"> 1. Publicação de estudo com impactes da poluição luminosa na biodiversidade 2. Produção do plano diretor de iluminação pública 	2025	144.613 €	CM Santa Cruz
G78_22	3	Beneficiação da Estação Elevatória de Águas Residuais dos Reis Magos (2.ª Fase)	Eliminar a 100% o número de descargas de emergência de águas residuais no mar	2023	100.000 €	CM Santa Cruz
G79_22	3	Diminuição de Perdas de Água Potável no Sistema Distribuidor de Água Potável - Subsistemas de Barreiros e Águas Mansas	Diminuição de 70% das perdas reais em volume	2024	2.500.000 €	CM Santa Cruz

7. Matriz de Atividades

Ações das Green Teams

Green Team: Zona Oeste

REF	KPA	AÇÃO	METAS	PRAZO	INVESTIMENTO	RESPONSABILIDADE
G80_22	9	Iniciativa Cidades Circulares - Rede "RURBANlink"	Publicação do Plano de ação com medidas que se pretendem e possibilidade de financiamento	2023	33.000 €	CM Camara Lobos CM Fundão/CM Guimarães/CM Penela/CM Ribeira Grande/CM Reguengos Monsaraz/Lisboa E-nova
G81_22	8	Requalificação Urbana da Cidade de Câmara de Lobos	Finalização da obra de requalificação	2024	4.820.000 €	CM Câmara de Lobos
G82_22	8	Construção de residência artística	Finalização da obra	2023	150.000€ (OPRAM) 50.000€ (OM)	CM Câmara de Lobos
G83_22	8	Plano de Ação para a Coesão Social 2022-2025	Executar 100% do Plano	2025	1.000.000 €	26 Organismos Regionais e Instituições locais –CM Câmara de Lobos
G84_22	5	Regeneração Urbana da Zona Compreendida entre a Rua Gago Coutinho e Sacadura Cabral e o Pavilhão da Ribeira Brava, visando promover medidas de mobilidade pedonal, clicável e de baixas emissões	Implementação do projeto	2023	5.664.879 €	CM Ribeira Brava
G85_22	1	Plano de Ação para a Energia Sustentável e Clima da Ribeira Brava	Reduzir as emissões de CO2 em pelo menos 40%	2030	7.485.623 €	CM Ribeira Brava

7. Matriz de Atividades

Ações das Green Teams

Green Team: Zona Oeste						
REF	KPA	AÇÃO	METAS	PRAZO	INVESTIMENTO	RESPONSABILIDADE
G86_22	5	Primeira alteração do Plano Diretor Municipal da Ribeira Brava	Publicação do documento com a revisão do PDM	2024	16.000 €	CM Ribeira Brava
G87_22	8	Plano Estratégico de Desenvolvimento Turístico do Município da Ribeira Brava	Publicação do plano	2027	45.000 €	CM Ribeira Brava
G88_22	7	Plano de Gestão Florestal dos Perímetros Florestais do Paul da Serra e do Lombo do Mouro, Montado do Rabaçal e Montado da Bica da Cana	Aplicação das medidas preconizadas no Plano de modo a obter uma gestão florestal sustentável assente nos 3 eixos ambiental, económico e social	2030	<i>recursos internos</i>	IFCN
G89_22	7	Plano de Gestão Florestal das Serras do Funchal e Câmara de Lobos	Aplicação das medidas preconizadas no Plano de modo a obter uma gestão florestal sustentável assente nos 3 eixos ambiental, económico e social	2030	<i>recursos internos</i>	IFCN
G90_22	7	Controlo das invasoras, reflorestação, proteção ecossistemas e biodiversidade	1. Área intervencionada: 45,06 ha 2. Área intervencionada: 11,23 ha: (beneficiação de caminho florestal numa extensão de 4km) 3. Área intervencionada: 115 ha	2023	1-69.322,00€ 2- 1.240.926,03€ (estimativa) 3 -189 657,40€	IFCN

7. Matriz de Atividades

Ações das Green Teams

Green Team: Zona Oeste

REF	KPA	AÇÃO	METAS	PRAZO	INVESTIMENTO	RESPONSABILIDADE
G91_22	7	GIRO - Projeto de Valorização da Área Protegida do Cabo Girão	<ol style="list-style-type: none"> 1. Publicação de relatórios de monitorização de indicadores essenciais para a gestão e proteção deste território 2. Execução de 10 ações de sensibilização/informação 	2025	<i>recursos internos</i>	AIG CM Câmara de Lobos IFCN IP-RAM
G92_22	1	Eficiência Energética – Piscinas da Ribeira Brava e Centro Desportivo da Madeira	Redução em 30% consumo de energia primária	2023	323.300 €	Ponta do Oeste – SPD da Zona Oeste da Madeira, S.A.
G93_22	7	Revitalização da Lagoa do Lugar de Baixo e Zonas Envoltentes	Conclusão da obra	2023	1.000.000 €	Ponta do Oeste – SPD da Zona Oeste da Madeira, S.A.
G94_22	8	Projeto Green Steps (inclui Residências Artísticas)	<ol style="list-style-type: none"> 1. 200 participantes em ações de sensibilização, eco-maratonas e outras atividades de educação ambiental 2. Conceção e exibição de uma instalação artística feita a partir de resíduos urbanos e consequente recolha de materiais para a sua construção 	Anual	10.000 €	Teatro Metaphora
G95_22	4	Alargamento do Sistema de Recolha de RSU Seletivo porta-a-porta	Distribuição de 330 contentores de vidro e 330 de embalagem	2023	57.000 €	CM Ponta Sol

7. Matriz de Atividades

Ações das Green Teams

Green Team: Zona Oeste

REF	KPA	AÇÃO	METAS	PRAZO	INVESTIMENTO	RESPONSABILIDADE
G96_22	4	Distribuição de compostores domésticos	Distribuição de 70 compostores domésticos	2023	3.400 €	CM Ponta Sol
G97_22	4	Estudo/Avaliação para a implementação de um sistema de recolha de bio resíduos	<ol style="list-style-type: none"> 1. Publicação do estudo 2. Implementar o sistema de recolha de bio resíduos 	2023	a definir	CM Ponta Sol

8. Monitorização

O processo de monitorização do Plano de Ação envolve o acompanhamento de um conjunto de indicadores definidos pela EarthCheck, a entidade certificadora. Estes, enquadram-se nas 12 áreas de performance mencionadas na secção anterior.

Também o relatório de sustentabilidade, apenas a desenvolver no final do 1º ano da certificação, irá sistematizar todo o trabalho desenvolvido pela desenvolvido pela Região Autónoma da Madeira ao nível da Sustentabilidade, e como este se articulou com os objetivos definidos no Plano de Ação. Este relatório permite simultaneamente acompanhar, de forma próxima, a implementação das várias ações (e respetivas metas).

A DMO, o Conselho Consultivo, o Grupo interno de Trabalho e as Green Teams, têm igualmente uma participação ativa na monitorização do plano, através da participação em reuniões de trabalho e outras iniciativas.

O Plano de Ação é atualizado numa base anual, de forma a garantir que permanece ajustado à realidade que é vivida no destino.

A DMO assume uma estrutura colaborativa que envolve os vários atores do território neste processo



DATA	REVISÃO Nº	RESUMO DAS ALTERAÇÕES EFETUADAS
30/11/2022	00	Documento Inicial

Plano de Ação

2022-2030